京城日報

研究社 英語新カード

KENKYUSHA NEW ENGLISH CARDS KENKYUSHA TOKYO

中學一年より五年迄各一函
各函七百枚以上說明書附
正價各一圓廿錢 送料各十二錢

英語自習の最高能率

記憶を正確に！ 理解を迅速に！

學習カードの先驅が研究社であり、研究社「學年別英語カード」が五百數十版を重ねて殆ど天下の學生のポケットを占有し來つた事は周知の事實です。「研究社英語新カード」は舊カードを全部廢棄し、新たに現行のリーダ八十餘種を渉獵し 究然「單語大觀」を現出せる物、發音・文例・譯語等に於ても全然最新特色を發揮しました。受驗生・中等學生及び獨學生諸君は、隨時隨處に本カードを利用して、面白いやうに自習復習の最高能率を昂げる事が出來ます。

◇特色を見よ

(1) 單語數 我國現行の中等學校女學校のリーダ八十餘種計四百冊を限無く渉獵して其の一切單語を統一的に配し、之れを各年級に相等する計五函に收めてあります。

(2) 發音符號 各單語の發音は(a)萬國發音協會制定の發音記號(b)ウェブスタ式發音記號の兩樣にて示し、更に初年級の爲には(c)最も原音に近い假名を附してあります。

(3) 譯語と說明 各單語の譯語は新たに洗練された新譯を用ひ、及び名詞・動詞・形容詞等の變化と重要なる熟語を併記して理解記憶の上に間然する處無からしめてゐます。

(4) 各語の文例 何れも各單語を含む短文・短句の例を豐富に揭げ、上級用には之れを最新時文の中より選んで、單語記憶の效果と能率とを昂めるように按配してあります。

(5) 印刷と容器 用紙は堅靱なる精選紙、印刷は研究社印刷所が新鑄活字を用ひて極めて鮮麗を期した物、容器は堅牢且つ清新な金屬ケースを用ひて、カード界の一時期を劃しました。

既に發賣せり

▼他にも類似のカードがありませうが最新編輯にかかる物は此の他にありません。お求めの節は「研究社の英語新カード」と仰やつて下さい。「新」の字をお忘れ無く。

▼研究社の出版書籍はお買附けの書肆に必ずあります。特に本カードは美しい容器に入つて諸君をお待ち受けしてゐます。どうぞ御覽下さい。

全國書肆を飾る

東京麴町區富士見町六丁目 研究社 振替東京二八六〇一番 電話特設四谷二九五五番

改造 十月號

▼定價金九拾錢 送料三錢
東京芝區愛宕下町 振替東京八四〇二一番 改造社

勞働組合法制定に關する諸問題……末弘嚴太郎
國際金融中心點に關する研究……堀江歸一
在歐通信……河合榮治郎
無産政黨は如何なる綱領を持つべきか……山川均
現代に於ける自我問題の一面……錦田義富
支那關稅會議と日本
支那の關稅自主運動と日本資本主義經濟の運命……高橋龜吉
支那關稅問題と日本……武藤山治
私の問題……新明正道 出井盛之 小川未明 中村武羅夫 青野季吉 堺利彥 田中耕太郎 室伏高信 澤田正二郎 鈴木文治
崖の上……中條百合子
水不足……正宗白鳥
所謂生き死に……佐佐木茂索
奇緣……近松秋江
長篇「この三つのもの」……佐藤春夫
遊歐雜記……阿部次郎
失業體驗錄
夫婦わかれして……細井和喜藏
灰色の血に描く……中本彌三郎
バットの吸殼……堤健一
飯櫃の中の一粒……永江倫太郎
社會主義にはしる迄……鳴海四郎
その夜の三人……廣津和郎
デンマークの雲雀に與ふ……賀川豐彥
高山國の歌……島木赤彥
林子平の父……眞山青果
寒山拾得……富田溪仙

◇我國法學界の權威＝日本大學法律科講座の社會開放!!

日本大學法律講義

◇新學期校外生大募集

見本附規則書贈呈

東京 日本大學出版部 振替東京八九〇四八

平壤驛前 構內食堂 大同館 電話五五

山片 肥料 金

最新型 ヤンマー 石油發動機 各種ポンプ
【使用簡單】 農工用 土木用 【型錄送呈】

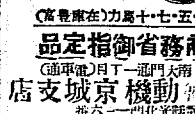

二・三・五・七・十馬力（在庫豐富）
農商務省御指定品
山岡發動機京城支店
京城府南大門通一丁目（電車通）

ナイトコ・ア

香の高いよいココア！
誰も向くこのココア！

天德鑛泉
釜山府辨天町一丁目 天德鑛泉株式會社
朝鮮總代理店 吉崎商店
溫浴用ニ八
京城一手販賣店 赤星百太郎

胃腸 タカヂアスターゼ
專賣特許 高峰讓吉博士發見・世界的强力消化素
三共株式會社 東京室町 各地有名藥舖にあり

細工の信用は本町の德力へ
預ります
電話本局 三九三九
金 銀 白金 德力

樂浪文化を參考として新案せる菓子
平壤土產 樂浪萬壽 樂浪落雁
平壤府大和町 下江黃金堂 電話三〇三番

革命陰謀

義者捕はる

大家族主義

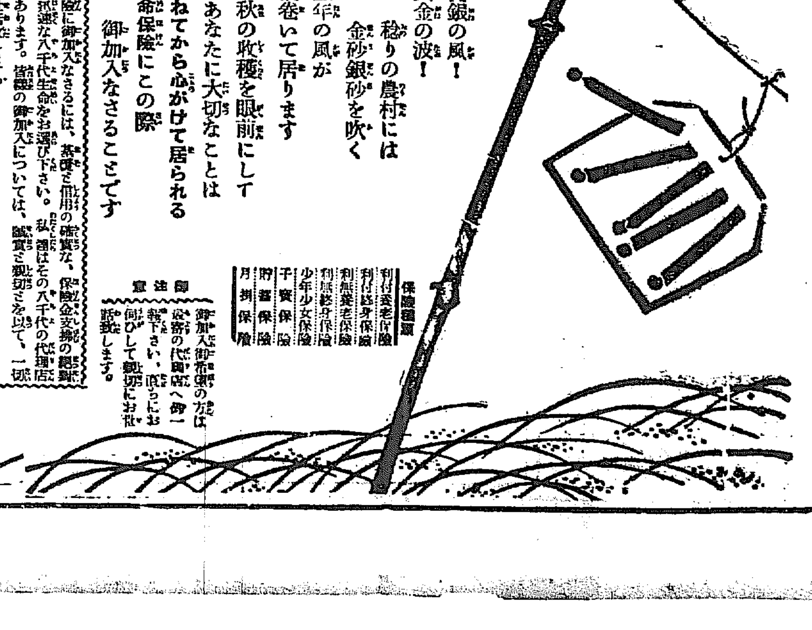

白銀の風！
黃金の波！
稔りの農村には
金砂銀砂を吹く
豐年の風が
渦卷いて居ります
秋の收穫を眼前にして
あなたに大切なことは
かねてから心がけて居られる
生命保險にこの際
御加入なさることとです

保險に御加入なさるには、基礎の確實な、保險金支拂の迅速な八千代生命をお選び下さい。私共はその八千代の代理店であります。皆樣の御加入については、誠實と親切とを以て、一切お世話致します。

保險種類
利付終身保險
利付養老保險
利無養老保險
少年少女保險
子寶保險
貯蓄保險
月掛保險

御注意
御加入御希望の方は最寄の代理店へ御一報下さい、直ちにお伺ひして親切にお世話致します。

八千代生命總代理店
慶尚南道釜山府草梁洞一七〇 草梁總代理店 友近彥次郎
京城府龍山漢江通一六 龍山總代理店 中崎茂三
江原道鐵原郡鐵原面外村里六二〇 鐵原總代理店 大森隆次
慶尚南道馬山府江原町一二六 江原總代理店 酒井一露
群山府明治町通 群山總代理店 森田重興
忠清南道天安郡天安面邑內里二六四 天安總代理店 村上市郎
慶尚北道金泉郡金泉面 山上商會內 金泉總代理店 山上三樂

八千代生命代理店
京城府本町一丁目四七 京城中央代理店 北村三郎
平壤府大和町八 平壤代理店 木島邦臣
京畿道仁川府寺町三五 仁川代理店 横山彥松
平安北道朔州郡朔州面東部洞 朔州代理店 服部三郎
平安北道新義州府常盤町七ノ三八 新義州代理店 澤井專次郎
全羅南道木浦府大和町一丁目一 木浦代理店 狄野柳太郎
慶尚南道釜山府西町四丁目五六 釜山中央代理店 手島文士
馬山府京町二丁目八番地一〇號 馬山代理店 松居留次郎
咸鏡北道會寧郡會寧面二洞一八六 會寧代理店 有馬壯熊
慶尚北道大邱府大和町八二ノ一 大邱代理店 松本誠一
忠清南道公州郡公州面旭町二四 公州代理店 廣澤榮一
全羅南道光州郡光州面北門通三九 光州代理店 宮野貞治郎
平安南道江東郡晩達面勝湖里 勝湖代理店 岩崎末一
京畿道水原郡水原面山根里三九四 水原代理店 湖井謙吉
忠清南道大田郡大田面本町二ノ四 大田代理店 佐藤良造
慶尚南道密陽郡密陽面 密陽代理店 本間保治
全羅南道麗水郡麗水面西町 麗水代理店 磯本政一
全羅北道全州郡全州面本町 全州代理店 笠井治平
咸鏡南道咸興府大和町 咸興代理店 渡部小太郎
全羅北道益山郡益山面裡里 裡里代理店 古川千代吉
慶尚北道迎日郡浦項面浦項洞大正町 浦項代理店 堀內德太郎
全羅北道井邑郡井邑面市基里 井邑代理店 水野新六
忠清北道淸州郡淸州面本町 淸州代理店 伊藤只平
咸鏡北道淸津府明治町三三 淸津代理店 淸津倉庫株式會社
慶尚南道統營郡統營面吉野町 統營代理店 四元嘉平治
黃海道黃州郡兼二浦面明治町 兼二浦代理店 兒玉熊一
忠淸南道燕岐郡鳥致院面鳥致院里本町二〇七 鳥致院代理店 木村勘次
咸鏡北道鏡城郡羅南面生駒町 羅南代理店 水越左衛門
元山府陽地洞三〇 元山代理店 杉山事務所 杉山勇次
江原道春川郡春川面 春川代理店 野尻良雄
京畿道開城郡松都面北本町 開城代理店 山崎七三郎
全羅南道順天郡順天面東町 順天代理店 北村淺次郎
黃海道鳳山郡沙里院面東里 沙里院代理店 近藤淸一
黃海道海州郡海州面南本町 海州代理店 鈴木平四郎
全羅北道南原郡南原面雙橋里 南原代理店 持永萬治
全羅南道海南郡海南面本町 海南代理店 松尾清助

京城日報 政府及政黨に望む(下) 朝鮮の産業政策に就て

一

大藏省の立場としては公債の定額でも非公募主義の維持が頗る困難となつてゐる。それに朝鮮から事業公債千六百餘萬圓の増額要求があり、更に遞信省からも電話公債二千萬圓の要求が出てゐる。詳しく之を概算すれば十五年度の公債發行額は一億八千六百餘萬圓に上るのであつて、非公募主義に大穴が明くことは必然である。併しながら公債非公募主義といふことは、無理に之を維持しなければならぬ理由はない。濱口藏相は公債政策に於て在野時代の主張を尊重してゐるが、それは政友會が反對したからだと藏相は辯明してゐる。既に事情が變へば權衡も變へねばならぬ。それならば朝鮮の事業政策を形成することによつて、公債非公募主義を改めるのも、止むを得ないではないか。殊に財界の狀況は其後大分變化してゐる。多少の公債公募によつて、財界に大影響を與へることはなからうと思ふ。同じ増額の要求でも內地の電話公債と朝鮮の鐵道公債とは性質を異にしてゐる。內地の電話は一年や二年延びても左程大局の國策上に影響はないが、朝鮮の鐵道は、今が大事なところである。それに治水事業鐵道等の如き公債の如きは、低利資金による産米增殖計畫と離るべからざる關係を持つてゐるのである。

二

然し此の朝鮮産米增殖計畫及び鐵道計畫に對しては、政黨的利害からいへば、餘り熱心になれない事情が潛んでゐる。即ち朝鮮の産米增殖が、內地のために必要であることは、國家的見地からいふのであるが、內地の生産者としては餘り面白く思はないに相違ない。現在ですら四百萬石から內地へ移入する鮮米は內地米に對する強敵となつてゐる。若し鮮米の增殖によりて八九百萬石も移入される樣になれば、內地米の相場を壓するだらうと思はれる。從つて産米增殖計畫に反對するものは、內地の農民でなければならぬ。その內地農民の反對は、直に政府及政黨を左右する偉大な勢力とならねばならぬ。既成政黨が爭つて農村振興の政綱を掲げてゐるのを見よ。それは帝國議會が、今も尚農民の利害を中心として動くことを示すものでなくて何であらうか。農林省が計畫するあらゆる施設は內地の農民本位であるとは、此に多言を要せぬ。朝鮮産業の發達、國家的食糧問題の解決などは眼前に黨利黨略のみを追つてゐる政黨者流に聊に小利的ではなからうか。しかもそれが內地に財源の關係してゐる時であるといふやうな注文は、之を實現するには多大の困難を豫想しなければならぬ。思ふに如何に內地農民の利害のみを顧慮する政黨も、鮮米增殖に反對とはいふまい。きうはいふまいが、幸ひに反對の好い口實がある。それは財政上の都合といふことである。殊に朝鮮の鐵道に公債を增額する位ならば寧ろ內地の鐵道に金を掛けることを彼等は主張するだらう。

三

我等の見る所では、內地の鐵道建設改良のために、二千萬圓の鐵道公債を增額する必要は少しもないが、然しそれは、政黨的利害と密接な關係をもつてゐる。如何なる政黨も、鐵道の建設計畫に消極方針を執れといふものはない。現內閣の反對黨は、必ず此の鐵道問題を好武器として政府の緊縮政策に反對するだらうと思ふが、朝鮮に對しては、恐らくどの政黨も同樣に考へて呉れるとはあるまい。それが心細いのである。しかし日本の産業政策は、食糧を安價に供給し、生産費を減じて輸出貿易を盛んにし、國際貸借を有利に轉回せしめる外はない。それには朝鮮の産米政策をマジメに考慮し産米增殖計畫に贊成して貰はねばならぬ。

本社を訪れた 國分三亥氏 (本社貴賓室に於て)

黨內の結束に惡影響を虞れて
床次總裁合同論者と本黨の進むべき道を懇談

【東京電報】床次政友本黨總裁は政本合同問題が黨て黨內の結束に影響してはならぬとあつて合同派の有力者と見られてゐる鳩山總務を廿五日自邸に招き三時間に亘り政本合同問題を中心として本黨の今後執るべき途に付意見の交換を行つたが今後は合同論者を招致して腹藏なき意見を交換すると云ふ

樞府議長の後任
首相と園公の意見一致す 案外早く決定せん

【東京電報】穗積樞府議長の後任問題は二十五日加藤首相と西園寺公との會見に於て大體意見の交換があつたが園公は宮中方面の意向をも知るため一木宮相を興津に招き意見を求め姑に西園寺公と加藤首相との意見は大體一致した模樣であるから右は比較的急速に解決せられるであらうと觀られてゐる

議長後任協議 法相首相訪問

【東京電報】江木法相は二十六日午前十一時首相官邸に加藤首相を訪問し樞府議長後任につき希望を述べ議會の政府に付き懇談を重ね正午辭去した

後任は何人か
齋藤子說は實現すまい

【東京電報】樞府議長後任はいづれ濱尾議長の翌後繼の都となるべきも既に話頭に上つてゐる候補者に對する各方面の觀測は左の如くである

山本權兵衛伯　伯に對する薩派の運動は猛烈となるが憲政會でも相當歡迎の模樣である政府は山本伯を樞相につり上げ本黨側の意を迎へ今議會で本黨と憲政會の融和に向ひ都合のよい方策を採りはすまいか但し園公の感情はどうか又內大臣に牧野子の居る以上更に樞府に伯を据へるはどんなものか

清浦奎吾子　子は樞府も歡迎すべく園公としも何とかしてやらねばならぬ義理がある、但し加藤首相が子を推薦する雅量があるかどうか、但し首相は政本合同乃至提携を避けるため子を推薦するにはあらざるか子の推薦は本黨の感情を緩くるに效果あるを以て首相は感情を捨てゝ子を推薦するかも知れぬ

穗積陳重男　男の昇格は大部傳へられてゐるが副議長となり日淺くとても樞府內が承るまい

齋藤朝鮮總督　思ひつきであるが總督後任者なきため實現すまい

朝鮮への輸出問題で
九分通り進捗した 青島鹽交涉停頓す

【東京電報】目下北京で日支兩國間に折衝中の青島鹽輸出問題は、華府會議の山東問題解決に關する條約第九款並五條に依り支那にて膠州灣沿岸の鹽業は政府の事業に屬する爲め其鹽は公正なる報酬を支拂ひて支那政府これを買收すべく、且膠州灣沿岸に於ける鹽事業の輸出に係る一定量の鹽を日本國に輸出する事は適當の條件を以てこれを許可すべき事に協定すとの規定に基き、大正十一年山東懸案細目交涉會で交涉したが解決に至らないが本年八月支那側より其後交涉の不振の爲め困難し突如に鹽業解決方を提議し來つたので爾來鹽業其他につき大體兩國間の意見一致し九分通り進捗したが朝鮮への輸入を同意せざる爲め交涉は遂に停頓の止むなきに至つた

多額議員勅任 廿九日舉行

【東京電報】過般當選した多額議員六十六名中七院議員四名は二十八日加藤首相より奏請し二十九日正式に貴族院議員に勅任される筈

豫備金增額論 起り始む

【東京電報】本年度は第二豫備金を多額に支出せねばならぬ事項が多く假議院建設費百八十萬圓を始め既に七百三十九萬圓を支出し最早餘すところ僅に六十一萬圓に過ぎないので昨今之れが增額論が起つてゐる

滿鐵附屬地の司法權は保留す
支那側官憲の狀態では治安を維持できぬ

【東京電報】來るべき支那治外法權調査會議に於て北京政府は日本に對し滿鐵附屬地の司法權回收を要求するであらうが、若し日本がこれに應ずることあらんか二十萬の邦人の生命財產を支那官憲に一任することゝなり現在の支那官憲の狀態では到底治安維持は困難と見られてゐるから、帝國政府は右提案のあつた場合は列國會議の同意を得て滿鐵附屬地は除外として現在の儘に保留する事を主張する方針であると

共産運動を勞農援助
支那へ二百餘名を送る

【北京廿六日發電】支那の共産運動援助のため今回モスクワのマルクス大學卒業生二百餘名派遣さるることゝなり先發隊二十五名は既に來著した右學生は白軍殘黨と稱して張宗昌の軍隊に入り込む由で軍隊內に紛擾を惹さしめんとしてゐる

反共産黨を段執政援助

【北京廿五日發電】張總長の談によれば『公表は出來ぬが段執政は反共産黨援助に決したと云ふ從つて執政府はカントン代表の北上を歡迎せぬ』と

米佛債務交涉は一先づ中止
協定草案を退けられて佛國の意氣悄沈す

【華盛頓廿五日發】佛米債務協議會議で佛國側首席代表カイヨー氏は一種の協定草案を提案したが米國側は之を以て直に承諾し得ざるものと認め米國側から對案を提出するところがあつた、會議は二十六日迄休會することになり、佛國側は意氣悄沈の態に見受けられた、佛國新聞記者の言ふところに依ればカイヨー氏は佛國にして公債を募集する意あらば之に應ずる申込みに接しつゝありと云ふ、之は米國に返す金を他から借り得る可能性があることを示すものである

ふ方針であつて、第二回分は保償額の負擔能力から考へ約三百萬圓程度にする方針らしく第二回三回とも第一回分と同樣衛生外の政府所有のものを抵當する事は勿論である、尚十月中旬頃渡米サンフランシスコ行きはサイベリヤ(十月三日)大洋丸(十五日)天洋丸(廿九日)である」

拒絕されたカ氏の提案

【ナウエン廿六日發電】佛國新聞カイヨー氏の米國政府に對する第一提案は佛國の對米國債の內二千五百萬弗を第一年度に支拂ひ第十二年に於て五千萬弗に至る迄毎年增額する事とし其後は五十年に九千萬弗に至る迄毎年增加すると云ふのであるがこれは華盛頓新聞の特報に依れば米國政府の拒否する所となつた、米國政府の要求として承認出來る所は年額一億弗であると論じて居る

宮內省御用掛 林男任命さる

【東京電報】二十六日林權助男に左の如く宮內省御用掛を命ぜられた
特命全權大使男爵 林權助
任宮內省御用掛
男は秩父宮殿下に奉仕するため今年末再び渡英の途に上る筈である

南京人心騷然

【上海二十六日發電】南京市中は人心騷然としてゐるが段宇霆奉任は來袁らか鎭靜した常州方面から避難民多少入り込んだ

數千萬圓の正貨現送
先の分だけでは不十分だと

【東京電報】政府は在外正貨の補充と爲替相場の安定策遂行の爲め金の減少及び內地金の利殖と我國の國際的信用を顧る爲內地正貨を現送する事となり廿日第一回分四百萬圓を現送したが、前記の目的を達する爲には出來るだけ多額を現送する必要があり數千萬圓を現送する方針だと云つてゐる、而して第二回及び第三回の現送は船舶の都合上十月中旬、十五日、又は二十九日等の中少くとも二回東洋汽船の便船に依つて行

豫定額を超過する公債事業額
朝鮮の河川道路改修等の一千萬圓も含まる

【東京電報】朝鮮總督府の河川道路改修事業費約一千五百萬圓の內公債に依るもの一千萬圓であるが、大藏省では十三年度一億二三千萬圓を要求したが、十五年度中から少くとも一億二三千萬圓の財源は今年度財源に鑑み加ふるの必要あるを認めとし各種の要求に七八千萬圓しか新規要求の財源なく一般會計のみでも新規要求三億三千萬圓を示す有樣であり公債計畫につき本年度の豫定額が一億五千萬圓となつてゐる其上朝鮮が一千萬圓增加を要求しとすれば明年度公債額は少くも一億八千萬圓に達するのであつて一億五千萬圓のみでも多少豫定額を要するものゝあるに斯く增額するときは財政狀態、公債政策と財界の狀況から見るも甚だ憂慮點とされてゐる。

草間財務局長 大藏當局訪問

【東京電報】總督府の草間財務局長は二十五日大藏省に出頭し主計局其他關係局課を訪問し總督府豫算につき諒解を求めた

在滿邦人は此際奮起せねば駄目だ
事々に支那人に壓迫さる 興味ある杉浦氏の觀察談

遼陽市在住の滿蒙有力者なる杉浦政次郎氏は去る十日鄭州を經てシベリア、北京の視察をなして廿四日午前九時五十分入城京城ホテルに投宿し府內の視察をなしつゝあるが、極めて興味のある土產話をもたらした。氏は語る

『北京では芳澤公使に面會した、恰度松方幸次郎氏も來合せ早速午餐會を催したが席上に外交總長の沈瑞麟、露支會議の督辦王正廷、交通總長の葉恭綽、法制院長姚震、執政府秘書官梁鴻志諸氏も出席して種々意見の交換をなし、又民間實業家の招宴にも列して對支問題に就て研究した、芳澤公使の談によれば關稅會議は關金稅を廢して一般の關稅に一律とする者であるから無關係な件は現在の樣な支那の狀態では拒絕する外はない。治外法權の撤廢は到底に於て贊成しても列國との關係もあり容易に實現しないものであらうとの事であつた、天津にいつた時に恰かも白斤に就て二兩五十仙の高騰を來したが此の原因は京漢線及京奉線の貨車が停滯して居る爲であつて是は張、馮兩氏が戰爭準備を整へてゐる爲に貨車を送らぬのだと巷間に傳へられてゐる大連では滿蒙の大藏理財其他有力者と面會したが不景氣であつた

經濟界は沈衰してゐる、是は日本のやり方が甚だしく間違つてゐるからで、一例をあげると日本勞働者は賃銀も高く又生活狀態も高い支那の苦力は賃銀も最低州錢位のがあり七八錢で生活を保つてゐる、其上日本人は非常に勤勉である、ハルビンに於ける高橋デパートメントは有名なものであるが今は餘りやつてゐず雜貨等七割迄も日本商人が扱つてゐたのが今は三割位迄になつてことごとに支那人に壓迫されてゐる、滿鐵は頗る好成績で總收入は一億七千萬圓にも達し經常費一億三千萬圓を差引いたものが純益であるが、今後露支の交通協定が出來れば、益々有望であるが、如何に交通の完備を見ても日本商人がかくの如く押されてゐるのでは甚だ心ない狀態である、關東州附近は棉花の栽培に適し、現在同地方は約八億圓の輸入をやつてゐるので若し日本の大資本家がここで大規模に栽培でもなせば有望である事は言をまたない從來の如く滿洲へ勞働者のみを移住させてゐる事けどの方面より見るも有利ではなく、今後は大資本を日本から投資して經濟戰の第一線に乘り出さねばならぬと思ふ、若し日本が眠つてゐて、是をせねば英米に先鞭をつけられるのは火を見るより明かな事であると』

尙同氏は二十六日午後十時京城驛發列車で歸途に就く筈である

外國宛小包 特殊取扱料改正

十月一日より外國宛て通常郵便の料金を著しく低減せらるゝ事は既報の通りであるが、更に外國宛て小包郵便に對し左記特殊取扱料を改正せらるゝ事となつた、即ち配達證明請求料金は郵便物差出の際請求の時は二十錢を十六錢に、差出後請求の時は四十錢を三十二錢に、郵便配達證明は二十錢を三十二錢に、又代金引換料は基本料金、二十錢以上一圓每に一錢を二十錢外に引換へ金額二圓迄每に一錢に改正された

來年度から始まるメートル法
官廳は今後十ケ年民間は廿ケ年中に實施 先づ體溫器等を專賣とする

メートル法の實施は內地は一昨年既に樺太、關東州は何れも昨年から實施したが、ひとり朝鮮だけは本年から實施する豫定であつたけれども之れも豫算緊縮のため遂に延期の已むなきに至り今日に及んだので、安達商工課長はいまは議論の時代ではなく一たび實施と決定してゐる以上之れが普及を圖らねばならぬことが急務であるからとの見地からいよいよ

來年度から實施することになり、目下法令案を起草中であるが、これが內容に依れば體溫器、寒暖計、瓦斯メートルなどの製造に就て總督府の專賣として之を取扱ひもこれが實施と共に全部總督府の豫算となるものでこれ等の消化があると

遞信局や鐵道局が全部メートル法に改正するとすれば總額五六十萬圓の豫算が必要となつて居るのであるが、この豫算を必要とする譯でもなく官廳は今後十ケ年中民間は今後二十ケ年中に實施すれば差支ないのであるからそうした大きな豫算を計上するまでに行かずそれは年次改正することゝして豫算も僅に二十萬圓內外の豫算に止めたものであると

公債募集陳情
東上委員動靜

公債募集の爲め東上した朝鮮鐵道促進委員の大村委員より左の如き電報があつた

廿五日夜九時大藏省に川田主計局長を訪問陳情を了せり主計局は豫算査定の第一關門にて尤も重要の關係あり市來日銀總裁の注意もあり、特に詳細に朝鮮の實情を述べ非募債主義の範圍外に置かれんことを力說せるが主計局は目下繁忙を極め日々朝七時より夜十時迄執務しあり、局長は午後八時後に多數の訪問者を引見しつゝある有樣なるが局長は熱心に我等の陳情を傾聽し要點には質問をも發し其の意を諒とせられたるは我等の滿足するところなり

水利事業調査開始

京畿道廣州郡東部面廣津、新里等數ケ里及び九川面下一里等に亘る約七百町步の耕地の水利事業設計調査の爲め京畿道の栗原技手一行は二十六日より出張した同郡城南面漢湖水利組合の設計調査及廣城川流域における廣域水利組合豫定地の灌漑計畫調査は目下總督府の土地改良課で施行してゐる

船津松方兩氏南行

【安東縣特電】船津奉天總領事は廿六日朝樂安午後五時半家族と共に京城へ向ひ、松方公は同夜九時半南行した

茶話

商工課長の安達君が工業立國主義を高唱するので、恰も總督府が産業立國主義から工業立國主義に轉向へたかの如く世間で誤解する人があるので困つたとの話し▲安達君の云ふところは決して左傾ではなく飽まで産業第一主義ではあるが、それが農業と工業とが偏倚になつては健全な發達は出來ない▲早い話しが一千七百萬民が全部農業をやると云ふ譯には行かぬから其間に家庭工業も大いに必要であると同時に、産業生産を材料の儘出すやうでは面白くないからそれを加工する、即ち工業化する必要があると云ふにある▲初めから判つてゐた話しだが念の爲めにも一度誤解を解くため贊成して置く▲來年度からいよ〳〵遲ればせながら朝鮮もメートル法の實施と云ふ譯だ▲そこで商工課では目下メートル尺を作らせて居る▲材料は硝子でメートルを刻み込んだものだそうで手もなく藥のメモリつくりサ▲其處で來年度のメは下ツ葉の料理屋にこれを使はせやうと云ふのだ▲どうだいお互に水藥を呑むやうに一杯みづゝやつゝけて隙は何リットルだといふことになるのだが、一刻みづゝ減つて行くは一寸心細いネ▲然し酒の量の胡魔化せぬことだけは受合だ、そこで困るやつは誰か。

京日案內

五號活字十五字詰五行一回壹圓五十錢 匿名は壹回毎に貳拾錢増料金へ前納ノ事

女中 至急入用 京城南大門通 美濃旅館 電話本局一五五一番

弟子 及丁稚入用 十四歲より十六歲迄 市內に保證人を要す 京城黃金町二丁目(電本一〇二五) 時計商 喜多金光堂

被雇 度甲種商業卒業十七歲 確實なる保證人及保證金提出し雇さに在住 京城府櫻井町二ノ一九七 根本敏雄

賣家 府內漢城一番地 家十一間 坪百六十一坪 御希望者來談 京城仁寺洞一九三 李洪男

店員 入用小學校卒業程度年齡十八歲位の者を採用す 南大門通三丁目八七 今村商店

簿端 實價引特價提供 但シ九月二十六日ヨリ三十日迄 本町貳丁目 石川物産商會

外務 社員募集外務に手腕信用ある活動的要帶者を求む 午前中來社せられたし 京城南山町三丁目十九番地 旭商事株式會社

貸家 理髮師、旅館、下宿、住宅、其事務所向 旭町一丁目 の 出 潟

恩給 公債 最長期融通法定利子 公債證券買取 手數料最低 京城府若草町 即時取引 今村病院入 電本二二六三番 西村商會

古本 高價買入 是非御試驗を乞ふ 御報次第即刻参上 京城本町二丁目 仕候 電話本局三一九五番 二男堂

古本 誠實買入御報參上 本店京城本町二丁目 支店 同 三丁目 文光堂書店 電話本局三三四八番

讓店 場所本町二丁目附近 目拔の場所都合に上り格安讓りたし、商品なし 姓名在社

採用 婦人社員年齡廿二歲以上四十歲まで高女以上卒業程度午前十時迄 履歷書持參 上年四回面談 生命保險京城支店 八千代生命京城支店

求間 下宿者なき家二疊の 靜な八疊三疊又は六疊 二室離れなれば尙ほ結構 京城局私書函第十九號

公債 退職賜金の公債特に高價買受の方は多少に不拘 御用命頂き上候方は市內ら出張御照會に應ず 京城明治町 郵便所前 竹下金融部

電話本局 三〇武四〇番 (東拓前通り)

簿記 新學期開始十月五日 規則書要二錢 京城府長谷川町八九 實踐簿記專修學院

貸家 場所本町四丁目 四十八番地住宅向及並木町八十四番地住宅向 京城黃金町一丁目 電本一三二〇番 津田光藏

貸家 貸金町一丁目 向き 京城及若草町店舖並住宅向 京城貸金町一ノ一九二 電本一三四〇番 津田光藏

ほね つぎもみ うちくじき 一切治療御依頼に應ず 明治町交番より入る 武藝道館柔術館

銃修 理多年の經驗に依り確實迅速 京城明治町 龍川銃砲店

運送 本年度輸入品多數入荷致居候 荷造運搬入念に材料取扱あり御用命を希 京城南大門外 河村運送會社 電本二六八番

電話 各局電話賣買 物あり電話あり 公債 賣買價格安 京城電話取引所 明治町二ノ二フランス教會隣 電本一八六八番

レコード 古レコード買入 交換及び賣入 本町二丁目 音譜愛好家の御便利と經濟ウラシマヤ玩具店 電本一八二〇 レコード交換所

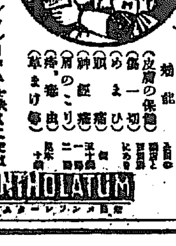
メンソレータム
文化的の生活には、メンソレータムを缺くことは出來ません。病氣は火事の如く、少さい內に、まだ大事にならぬ間に消して置くことが最も大切です。歐米の家庭には必ず本品を備へて、身体の守りの第一防腐劑であり皮膚の守りを嚴重にします。そして人生百年の旅を、歌ひつゝ躍りつゝ樂しく步みます。
効能 皮膚の保護 傷一切 あかぎれ 頭痛 神經痛 肩のこり 痔、痛 草まけ
MENTHOLATUM

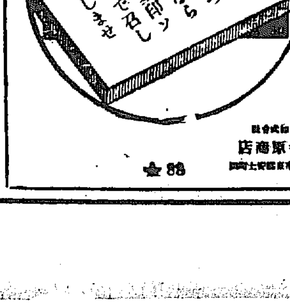
星印ソース

合資會社 祭原商店

輕便で丈夫な作業服
至便 能率增進 輕快
直ニカタログ御請求アレ
作業服・和服・詰襟・オーバー
大阪市北區江橋北詰 株式會社 太平商會 電話北一五九三・一五九〇
出張所 東京市本郷區池之端七軒町 電話下谷四七六九番

遠山醫院 產婦人科 小兒科 女醫 遠山瀧子 京城本町三丁目本町署向小路入ル 電話本局一六三四番

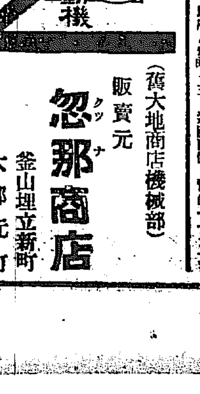
ゼット石油發動機 構造簡單堅牢 運轉正確經濟
販賣元 (舊大地商店機械部) 忽那商店 釜山埋立新町 大邱元町

賜於博覽會名譽金賞牌 (豫ケ年製造見本五拾萬個)
生活改善の第一步 コクホ電氣七輪

圓の節りマッチ一本も使はずに煮炊至極簡單 家庭型一揃品一式付定價 金六圓送料共
衞生、經濟、便利の文化生活の必需品
各地に特約店募集
製造元 大阪 久保電熱器製作所
發賣元 山本善商店電器部 大邱府八雲町六五 遊廓南側 電話一一六一番
御申越次第案內書呈上

山まゆ織 新柄豐富取揃居候 見本御申越次第御送付申上候 廣島市平田屋町 山脇喜久二商店

…解散を命ぜらる
【東京電報】金融恐慌…研究所は…[illegible]

楚山の匪賊 百餘圓強奪
…大人の匪賊…現金百二三圓を強奪したが其附近の民家五戶に押し入りたるも何物も得ず逃走したと

…で發見
【新義州電報】…[illegible]

訪歐機けふ愈よ巴里入り
五十臺の佛國機出迎へ 素晴しい歡迎振り

【巴里廿六日發電】「初風」の故障で出發遲延し伯林に滯留中の朝日訪歐機は漸く修理成つたので二機を並べて廿六日午前十時ストラスブルグに飛び同地に一泊の上廿七日巴里著の筈で當日ウイス大尉は五十臺の佛國機を指揮して歡迎に出迎へ巴里著の上は目下御滯在中の東久邇宮殿下を始めジョッフル元帥その他陸軍航空界諸名士多數の盛大なる歡迎會あり翌廿八日にはヴェルサイユ宮殿で午餐會を催し又大使館の夜會や大統領の接見式が行はれる等佛國航空界空前の大壯觀な歡迎をなす筈で今や全國民をあげて訪歐機の到着を待ち構へて居る

廿臺の飛機東軍を襲ふ
千葉上空の遭遇戰

【千葉電報】航空演習第五日目廿六日は千葉地方は天候恢復し全軍の士氣大にあがり風なき秋の空に絶えず勇ましい空中戰鬪が續けられた、東軍は主力を千葉地方に集め獨立二個中隊の飛行隊は八日市に根據を置き二十六日未明から戰線を突いて西軍陣地の偵察に低空についた西軍飛行大隊は根據地を襲擊に向ひ二十臺の飛行機を東軍陣地近く飛ばし盛に寫眞撮影に全力を注ぎ千葉市上空では數次空中遭遇戰が繰返されてゐる、此日宇垣陸相は午前十一時市川の統監部を訪ひ西軍飛行隊の戰鬪を觀閲した

伊太利機霞ケ浦到着
鹿兒島から九時間て

【霞ケ浦電報】廿六日午前六時五十五分鹿兒島を發し十一時四分和歌山縣串本に着水した伊國機のデピネド中佐はガソリンの補給をして午後零時卅五分出發、豫定よりも早く午後三時五十五分無事霞ケ浦に着水した

伊國皇女の御結婚

イタリー第二皇女マファルダ内親王殿下と獨逸帝室の親戚に當るヘッセ王國のフイリップ親王との御結婚式は貴族多數列席の上廿三日ライレキで壯嚴に行はれた(寫眞マファルダ内親王とフイリップ親王)

▲▲陳列裝飾競技投票の抽籤

商品陳列館で目下開催中の陳列裝飾競技會は日々數千の入場者もあり開會市と相まつて盛況を呈してゐるが陳列窓の優劣は入場者の投票によつて決定すると云ふ新しい方法を選んであるが二十六日正午から審査長三山博士をはじめ審査員數山正雄、山形勝智外二氏が參集し審査をなした上、各新聞記者の立會を求めて投票の開票をなしたが此の結果一等より四等迄を決定して總督府より寄贈の賞金を授與する事になり又選外には賞狀を授與する事になつたが此の授與者は廿七日朝發表される事になつてゐる

本社主催 第五回全鮮女學生庭球大會前記

女學生庭球大會の試合番組きまる
きのふ本社に於て抽籤を行ひ 大會規定等も發表

今シーズンに於ける半島女子庭球界の唯一の呼物たる本社主催第五回全鮮女學生庭球大會は愈々十月一日午前八時半から白洞本社コートに於て擧行されることになり二十六日午後二時本社に出場學校代表者を招き公平なる組合せ抽籤を行つた結果左の通り決定した 不戰一が全部不戰一勝組となつたことは勝十五組中には本社推薦された選手幸運といはねばならぬ。前大會の優勝者師口池田組を始めとして大田の高峰須々木、古田組田口、島崎組等の顏觸がある。又平壤高女は出場七組中三組の不戰を出し平壤高普の如きは出場一組

大會規定

一、審判は最終とす
一、試合中のコーチは嚴禁す
一、各目の試合時間に出場せざるものは棄權と見做す
一、第二回以後の組合せ抽籤は其の都度之を行ひ第三回戰までは成る可く同志打を避く

Aコート

第二（澤田・戸田）	培花（鄭安分・吳[illegible]）
第一（吉村・辻）	進明（李[illegible]・張[illegible]）
第一（大野・小田部）	大田（山[illegible]・[illegible]永）
京城高普（金玉・李順龍）	第一（梅生・[illegible]）
技藝（[illegible]・竹川）	第一（[illegible]山）
平壤高女（馬島・岡田）	第一（小坪・[illegible]川）
大田（今井・市川）	技藝（吉山・[illegible]田）
平壤高女（手塚・松崎）	大田（久谷・[illegible]納）
進明（金丹祚・申順子）	京城高普（金順・尹貞姬）

Bコート

第一（安藤・提[illegible]）	第一（小[illegible]・西[illegible]）
第二（鶴松・[illegible]）	平壤高女（前田・[illegible]）

不戰一勝

進明（金桂林・金已順）	培花（禹萬命・[illegible]）
元山（北谷・戸井）	京城高普（閔得・[illegible]）
大田（上原・水野）	第一（佐々木・[illegible]）
京城高普（文姬・鄭今順）	培花（白順伊・蔡[illegible]）
平壤（大藤・原塚）	第一（山[illegible]・[illegible]村）
第一（[illegible]山・[illegible]田）	技藝（大平・[illegible]野）
平壤（本山・[illegible]戸）	第二（相川・[illegible]城）
大田（須々木・古田）	大田（田口・[illegible]谷）
元山（師口・池田）	第二（李・兒山）
元山（原口・[illegible]）	平壤高女（長谷川・日浦）
平壤高普（金源珠・長[illegible]）	進明（金[illegible]・朴[illegible]）
第二（渡邊・[illegible]永）	元山（中島・[illegible]）
大田（高島・沼崎）	平壤高女（足立・[illegible]松）
平壤高普（玉[illegible]・金貞順）	

十數名の少女を弄んで賣飛ばす
被害者中には八歲の小娘もゐる 誘拐の親玉捕はる

【平壤特電】平壤府若町鐵道四邊の巢窟に隱れ家を構へ居る支那人某は地方に支那人を裝へる鮮人女四名の誘拐され居る事を探知した平壤署では廿六日午前十時頃同家に踏み込み少女四名を本署に連行して取調べたところ何れも鮮人に誘拐された者ですでに平壤の鮮人勞働者に三百圓で賣り渡された者數名あり此の四名の中には八歲の少女二名もあり此のため誘拐の嫌疑となつた上近く滿洲方面に賣り飛ばされる事となつて居るのを發見されたもので誘拐の少女誘拐は數年前から繼けられ既に十數名の少女は滿洲方面に賣り飛ばされて居ると

胡魔化しの大和賣藥
奈良縣衛生課で秘密檢査

【奈良電報】奈良縣衛生課は過般來賣藥の秘密檢査をなし居るが成分に於て規定を缺くもの多く例へば鹽下しのキニーネ十の規定に對し七しか入つて居るものや類似のもので胡魔化したもの多く年一千二百萬圓の大和賣藥の信用を墜すと大衝擊をなすものであると

諸威皇太子御婚約
瑞典皇女と

【ナウエン無電廿六日放送】ノールウエー皇太子オラフ殿下はスヰーデン皇女アリイトリト皇女と御婚約なされた殿下は二十二歲で皇女は二十歲である

醉漢檢束さる

府內鍾路町五の池田某は廿五日夜十一時頃醉つて太平町の金鳳組から鍋町に行く途中本町二丁目で靴の値段を掛けない上に車夫に亂暴を加へるので本町署に檢束された

青年團理事會

廿六日午後七時から府內若草町稻本氏に於て京城聯合青年團理事會を開き來月の神宮鎭座祭大祭、京城神社祭禮に關する打合せをなす事になつた、

新法主の敎補役
惠日院淨曉院兩師 後繼內局も近く決定

【京都電報】東本願寺寄宿舍では廿六日午前九時御本山の處理すべき問題その他に付き協議した、現內局の寶從懇識は既定の事實であるが此の縫局に對する後繼內局の人選は大體寄宿會議で決定すべく多分遊佐が出ると觀られてゐる 新法主の敎補は惠日院、淨曉院の兩師に決した因に調達問題の解決につれば大谷光演伯の負債は價債總額がそれぐ纏つてゐるから來月二日の債權者會で鬪應まとまることなかるべく現狀では整理の曙光は認められまいと

殉職し中村巡査夫人

匪賊の襲擊を受け夫のピストルを執つて之と交戰し賊に重傷を負はせて遂に壯烈な最後を遂げた中村巡査部長夫人キヨ子氏の功勞に對し平北知事より特に警察賞與金五百圓を贈り之を表彰したが北道で警察官の妻として賞與されたのは之が二人目である(寫眞は在りし日のキヨ子夫人)

水害の賠償に二萬圓要求
廿餘名連署で 辯護士を訴ふ

【咸興電報】通報の水災に際し咸興郡元平面右上里同西古川所屬中里一帶は田畑の被害甚しく同地方民は豫て研究中であつたが同所は斯程まで水害の甚だしい地域でないにも拘らず此災禍を見たのは全く同所にある咸興新昌里鐵道土地鋼定の築造する堤防によつて水勢を激せしめた結果であるとして損害賠償訴訟を決議し郡當局等の慰撫も肯んぜず一萬一千七百餘圓の損害賠償を元平面右上里被害民外三十數名が原告となつて提出する事になつたので[illegible]東古川面の自宅に歸つて居ると

熟睡中の夫を殺す
發狂した女房

【咸興電報】咸南北靑郡居城面居山里慶源部落の崔金氏(三八)は元來精神病者で自宅監視中のものであるが去る二十四日夜監視の隙に乘じ有合せの斧を揮つて熟睡中の夫崔周律に斬りつけ頭部腦漿を破碎即死に至らしめた

お伽講演會
局友會の主催で

遞信局の遞信局友會主催別府お伽倶樂部一行のお伽講演會は二十七日本社來賓館で開催の豫定でありましたが都合により[illegible]ることゝなりましたから茲にお斷りをして置きます。

運動界

慶應市俄古大接戰
五回迄得點なく ドロンゲーム

【東京電報】對早大戰に二對〇で勝を得たシカゴ軍と慶應との第一回戰は二十六日午後三時から戶塚球場に開始、第四回目で兩軍得點なく五回兩軍チャンスありしも遂に得點なく折からの豪雨に午後四時十分ドロンゲームとなる

全國敎育家のキング評
全國中等學校以上の校長先生方三百有余名が口を揃へて賞賛の手紙 十月號に殺到！大評判！

全鮮庭球大會
今朝七時から

大阪毎日新聞京城支局主催の全鮮庭球大會は廿七日午前七時から京城日コート及第一高女コートに於て擧行される、參加チームは仁川、開城、平明、大邱、尙州等の遠征軍を加へて百五十組に對し盛況を呈するであらう

山田警官令孃

山田警察官講習所敎授 女キミ子(一四)さんは豫て總督府醫院にて加療中のところ二十五日午前九時死去二十六日午後四時自宅出棺若草町西本願寺に於て葬儀執行

水を種に二千餘圓詐取

【平壤電報】平南龍岡郡[illegible]面龍上里李昌龍(三一)及平南江西郡[illegible]石橋里李元衡(三〇)の三名は共謀して平南龍岡郡[illegible]里にある同面の宮廳斗の所有の土地一萬八千七百五十三坪が大正十二年の洪水で荒廢地と化してしまつたが今尙官有として土地臺帳に登記されて居る事を知り宮を說きつけ是を二千四百餘圓で手に入れ府內新陽里藤井商店主藤井[illegible]五郎に土地臺帳を示し全部宮のであると詐稱して四千五百圓で賣渡すと吹きこみ、西川が依頼した土地の鑑定人を酒で買收して二千八百坪の畓を一萬八千餘坪に間違ひないと報告させ二千餘圓を詐取した事が發覺して此程龍岡の三名は平壤警察の手で逮捕された

勞働代表
出迎への京大生檢束さる

【大阪電報】露國勞働代表レプセ外二名は廿六日朝九時十九分大阪驛に着くと警官多數警戒中を各勞働組合代表一名づゝ四十名除りプラットホームに入場を許されたが小ぜり合ひを爲し二名檢束され廿五分發神戶に向つた、殊事去つた後解散を命ぜられた勞働總聯中から京大經濟科學生鈴木安藏(二三)外二名檢束された勞働代表は大阪に下車するつもりであつたが附添ひの者に差止められ午前十時三の宮驛著オリエンタルホテルに入つた 十二時半自動車で大阪に向ひ茨木驛から直に引返した、一行は廿八日朝下關を經て露國の途に就く筈である

飛行機衝突
五百米の上空で 操縱者は瀕死の重傷 飛行練習中の椿事

【東京電報】陸軍省發表 廿六日午前八時三十分各務ケ原飛行第一聯隊水谷大尉操縱の六二號と山田曹長操縱の六〇七號の兩機は練習中五百米突の上空にて正面衝突を爲し兩名共瀕死の重傷を負つた

強盜に絞殺さる
市場歸りの男

【咸興電報】廿三日午後一時頃咸南定平郡府內面東川里鄭道明(五〇)は自宅附近で他殺の疑ひある死體を發見、檢視の結果によれば市場歸りの懷中物を狙つた二人連れ強盜の爲に絞殺されたものらしく一時三十四五歲百姓風の鮮人男で身元並に犯人共にまだ見當がつかぬ。

大命金融の內幕調べ
鍾路署で內偵

府內光化門通り二三大命金融會社は最近半島に名ばかりの支店を設け、種々な方法により融資者を勸誘中であるので不審の點を抱き鍾路署に內査方依頼して來り同署では秘かに調査中である

殉職兩夫人へ
各方面の義捐金

かよわき女性の身を以て平北朔州の郡廳所在地を襲擊した匪賊を雄々しくも銃火を交へ遂に賊彈にあたり壯烈な最期を遂げた中村、陳城兩巡査夫人に對する義捐金は其後續々集まりつゝあり就中中央部は道廳職員の總益をあげて之を贈り其他京城三越商事一同の十五圓、總督府文書課員の二十五圓除、京畿道農務課員の二十圓を始め各方面の同情金累計百二十一圓餘に達した前記發表以後の寄附金左の通り 金壹圓 元シマオ△壹圓 京城本町四丁目 白島昇平△貳圓 京城初音町 高橋熊太郎△壹圓五拾錢 京城本町一丁目 三越十四番店員△拾五圓 京城南山町二丁目 京城三券番溫習場一同△參圓 京城本町二丁目 花月 阿比留ヨシ△五圓 京城本町四丁目 本門佛立講總松寺婦人會△參圓 京城太平町二丁目 鈴川盛一△壹圓 京城漢江通一一 岩片眞邦夫△壹圓 京城元町二丁目 皆山ハツ△壹圓 京城大島町 松村きよめ△廿五圓七十錢 朝鮮總督府文書課職員一同△壹圓六十錢 京畿道知事官房秘書課△五拾錢 京畿道地方課 杉葵△五拾錢 京畿道地方課 三島行義△貳拾錢 同 窪田秀雄△貳拾圓 京畿道農務課職員一同△累計 百貳拾壹圓五拾錢也

間島領事館支那工罷業

【間島特電】間島領事館新築工事に從業中の支那人大工十數名は賃金値上を要求し兩三日前から怠業中であるが廿四日から一齊に罷業した之に對する請負業者の態度は頗る強硬であるのみか同組に居る日本人大工等は珍くも藥花御紋章入の大工事に支那人等が休業したとて工事の支障を見るが如きは日本人の體面に係はるとの意氣込み同く却て能率を增進してゐる爲此の上支那石工の加擔せぬ限り何等憂ふる必要もないと

宮崎式ペーチカ
發明の權威
完全燃燒 絶無煤煙
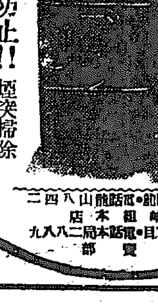
特色と効果
一、放熱强大
一、燃料節約
一、保健衞生
(新案特許)
○煤煙防止!! 煙突掃除を要しませぬ(專賣特許)
新發賣品特價提供
京城府龍山新町 電話龍山八四二
宮崎組本店
京城本町二丁目 電話本局二八八九
販賣部
完全燃燒無煙裝置の實況を御鑑覽に供します是非御來店を願ひます
秋冷を覺へる頃となりました
H201

ヘルメスウヰスキー
古き歷史を有する世界の名酒!
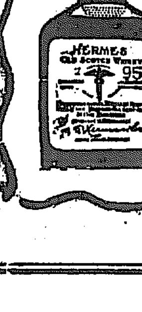

罐入ポケット入れもあります

開院廣告
內科 小兒科
宅診 午前九時より正午十二時迄
往診 午後三時より
京城府旭町一丁目三十二 (龍田病院跡)
小村醫院
醫學士 小村榮三
電話本局一六一四番

急告
今回又々水害ノ爲メ京元線貨車不通トナリ品切レ致シマシテ皆樣ニ御迷惑相掛ケ誠ニ申譯御座イマセン漸ク開通致シマシテ日々新品到着シテ居リマス何卒御心置キナク御用命ノ程御願ヒ申シマス。
咸興炭ノ特長
一、無煙無臭火持チノ善イ爲メストーブハ勿論溫突風呂炊事用ハ之レニ限リマス火鉢炬燵ニモ至極適當デス。
(燃燒後十時間以上持チマスカラ木炭タドン代用ニモナリ瓦斯ハ出マセン。)
咸興炭ノ賣行盛ナル爲メニ他ノ全ク品質相違セル朝鮮炭ヲ咸興炭ト云フテ賣ッテ居ル店ガアリマス弊店ニ於テモ非常ニ迷惑シテ居リマスカラ御注意ヲ願ヒマス。
炭坑 帝國炭業株式會社
咸興炭一手販賣所 西川商店
京城府林町一九〇番地 電話光化門一四〇六、一六〇七番
京城驛荷捌所 電話本局二四〇一番

二つの月 (132)

渡邊霞亭作　樋口富麿畫

年の暮 (四)

太一は逃げちよろけた浴衣の袂を握み、嬉しさうに縁へ出て來た。末子は上へあがれと云つたが、足がよごれてゐるからといつてあがらなかつた。

『わたし、もう、辛抱ができなかつたのよ。お前の云つたやうに、頑張つてゐるつもりだつたけれど、腹が立つて〳〵仕様がないから出て來たの。これから你體にかゝるから、お前、助太刀をしておくれね』

末子は、ひ若い太一にもたれかゝる如く云つた。太一は、蚊帳へ打込む三十三瓣の南無彌が劃り無く手に入つた様な歡びが感じられた

『さうですか、とう〳〵出ておでなすつたのですか。どうもさうなつては仕様ありませんなあ』

さう云つたあとで、末子から今度の事情を聞き取つた。太一は、

『へえ、二十萬圓──?』

『夫を資本に、一儲けおろすつもりらしいのよ。』

『でも、夫だけの大金を動かすことができりや結構ですわ』

『だから随分魂膽をしたやうなの。まさかの時の用意に殘しておいた土地も家屋も國江の名義になつて、みた郊外の借家も、すつかり抵當に叩き込んだ上、四苦五苦してやつと借りた金だと聞いてるの。だから、今度の仕事が旨く行かなかつたら、あの人はほんの裸一貫になつてしまはなきやならないの』

『へえ、そんなに詰つてゐるのですか』

太一は、何だか胸が躍つて來た。最後の勝利が眼の前に見えて來たやうな愉快さが心に漲る。

『でも、臨氷株には見込があるさうだから、もろく失敗はしないだらうと思ふけれどもね』

『お前、一應調べておくれな、わたし、氣に掛つて仕樣がないの』

太一は、さうして電話を掛けるものが半次ではないかと思つた。

『宜しい、調べて見ませう。それで、奥さんは、當分お歸りにはならんのですか』

『あゝ、さうとも』

末子は悲心らしく言つた。

事物が有利に展開して行くやうな心持がすわつて來る。

『さういふ事なら、わたしも及ばずながらお力になりませう。でも夫には梁さんの御内情をよく承知しておく必要があるのですが、どうですか、近來は──相變らず御盛んなのですか、御商賣は順序よくお運びになつてゐるのですか』

『いゝえ、どうして、お前なんぞには分るまいが、旦那も近頃は火の車なんですよ。初め此方の事業界へ手をお伸ばしなすつた頃には、夫でもまだ大分餘裕がきいたやうなんだけれど、其時始めた事業も失敗に終つたし、大阪の會社は解散するし、内輪は火の車が廻つてゐるのよ』

『でも、あなた、盛んに臨氷株の買ひ占めを爲すつてゐらツしやるといふぢやありませんか』

『あゝ、それはさうなの、だけど世間の人は、夫が買ひ占めをしてることだけ知つて附で利食してることを、知らないでゐるのよ。でも、今度は、一躍に前後の地位をしめるといつて、二三日前に大阪から非常に近い大金を取寄せたわ』

『投資を日鮮分へ預けたのですか』

『あゝ、さうなの。それをお前がすゝめたの。殆もその日の朝、どこからかお前へ電話が掛つて來たのよ。何だか、嬉しい電話がね』

『へえ』と答へた太一の眼瞼には半次の姿がぼんやりと浮いて出た

『わたし、あの女に傷し男があるのぢやないかと思ふわ』

『さうかも知れませんね』

學藝界

◇全國書道展覽會　鳴鶴流翠宝流の書道奨勵の目的で、來る二十六、七兩日南山町美術倶樂部で開催し陳列品約二百點を抽籤で頒布する由。不復會京城支部、斯道會京城支部、萩雨書院の合同主催

◇虹原社の歌會　例年の通り近く盛大に開催すべく目下同人は製作に熱注してゐる。

◇石楠十月創作號要目──四句鈔(亜浪、神邨、小眼、潟村其他)天の繪立(潟村)夢の松江(小眼)湖畔のまどゐ(蒲堅)玉造のいでゆ(小雷)山風鈔(鏡衣)九萬字其他)林光雪尾麥飯(明無公)俳句の助辭　傀儡(虚子氏の近詠(羞日年)良夜鈔(日石、越浪、良太其他)

◇姐川一氏(遊部家)松竹撮影所の企畫部長となつた。

◇安達綠童氏(俳人)總督府病院にて約三ケ月に亘り加療中のところ二十三日退院した。

短歌

尾上柴舟選

『潮』──(四)──

◇ 有賀流東(京城)
顧たつ潮路を見れげつら惡しあかぬ別れを昨日せしかな

◇ 岸本聖二(大阪)
泳ぎ疲れ砂にはらばひ夕潮になぶらする足の快きかも

◇ 有馬道夫(京城)
若いし母の肩をもみつゝみ雨野の遠の潮鳴り久にして聞く

◇ 岡代木操(京城)
膨れ來る潮の上にひねもすをしぶきけぶらふ雨ふりしきる

◇ 深田秋水(京城)
夕潮の光り靜けき海の上を濡れ櫓あやつり行く人の見ゆ

◇ 田渕丘人(龍仁)
闇に匂ふ潮の香かなしなりはひの倦みも疲れもわすれゐる身に

◇ 平田耕耦詩(平壤)
秋日の日乾かぬ玻璃越した暗き潮の流るるを見る

◇ 今野千代丸(京城)
潮干潟岩のうつろの潮水にかにを見出てよろこぶ吾妹

新しい出版物

▲改造(十月)末弘嚴太郎、堀江歸一ほか三氏の當面問題論文、高橋龜吉武藤山治兩氏の支那關稅會議と日本とについての意見、細井和喜藏鳴海四郎ほか二氏の失業問題體驗錄、中條百合子正宗白鳥ほか三氏の長篇創作その他隨筆雜錄等を澤山に收めてゐる、四百二十餘頁の大册(九十錢東京芝區愛宕下町改造社)

▲大觀(九月)予が觀たる朝鮮の實狀(井上準之助)對外貿易振興に積極なれ(小野義一)加藤首相に與ふる書(城南隠士)暴風一過後の安田王國、富士電機製造株式會社經營觀、英國利下とその影響等最も權威ある經濟記事を多分に盛つてある(四十錢東京牛込區箪笥町實業公論社)

▲映畫世界(十月)口繪には今秋映畫界を賑はする名篇と名優をあつめ記事は總て興味本位研究本位のものばかりを掲げてゐる。活動ファンの期待に背かぬ(二十錢東京芝區愛宕下町映畫世界社)

▲向上之青年(十月)我等は正義の味方なりと呼號し最近文化の縮圖向上進歩の伴侶を以て任ずる月刊誌であるだけに内容流石に新鮮向上婦人の姉妹誌である(二十錢東京丸ビル帝國文化協會)

◇朝鮮の藥學會々報(五ノ三)朝鮮產漢方藥の原植物に關する研究…非賣品京城黃金町朝鮮藥學校内其會事務所▲牛島之圖畵(九月)一周年號……三十錢京城旭町三丁目其社▲滿洲スポーツ(九月)運動全般雜誌…三十錢奉天市淺間町奉天體育協會出版部▲關西婦人(十月)三十大阪北區堂島中町一丁目其社▲東亜法政新聞(九月十五日)二十錢京城貞洞其社▲島根評論(九月)三十五錢東京小石川區大原町其社▲受驗英語(十月)三十錢東京澁谷宮益町一番社▲倶島鳩(九月)十錢大阪中之島四丁目鳩園社

鳳凰臺

金泉から吟行

彼岸のお中日の空は照らず曇らず吟行お誂え向きの好天氣であつた。棵骨、砂村、南汀、掛川、汀幽の五名、運參者に碍はず正午前九時出發、すつかり秋色に染んだ郊外一里餘金陵面所在の鳳凰臺さしてぞろ〳〵句帖片手に歩りく町の出外れで梨峰氏を加へ、たわゝに實垂れた田圃道、橋燈の花咲く砂路を黒ひく〳〵に句を作り作ら充分に秋の空氣に浸つて行く、秋の川を下駄を脱いで渉る者も、鮮人に負はれて渡る洋服黨も共に吟行に相應しき光景である。目指に吟嚢を積んでさかんに迫る。

鳳凰臺近くで鶏骨、田子の二氏を加へ、目的地に臥石猛見の兩氏あり、小棵骨君と迎れた毘山氏を加へ十二名となる。

京城の鬯に機を小さくしたやうな鳳凰臺に着く。即ち『秋の水』五句に爺上題吟十句を課せられる。裏池の面の殆んどは浮藻が覆つてゐる上を蜻蛉がすい〳〵と飛び交ふてゐる。霜で釣りを垂るゝ者が叢の間に見え隱れする。時々秋天に鶴鳴をきらめかすのも愉快だ。池に出張つた鳳凰臺の背丹は颯げて泡數く影を落としてゐる。やゝもすると吹き飛ばんとする句箋を苦心書き終えて、兎も角も各々寄贈を喫することにしたのが一時近くであつた。披講は終つたが、まだ時間が十分あつたので句評に時間を潰して、歸り道は來た時と反對の街道を廻つて金泉に歸り着いたのが午後の五時。

久しぶりに一日の清遊を慾にすることの出來た今日の吟行は頗る實製があつたやうであつた(汀)

洲に據る舟にて釣るや運の水　砂村
運の靜けさにある漁舟哉　掛川
渚の寶の落ちて沈めり秋の水　毘山
捨て舟の艫に藻草や秋の水　梨峰
秋風や日本語知らぬ草刈子　田子
運環にかげりて深し秋の水　南汀
秋晴の蜻とる子の裸なり　鶏骨
鳴筆の先きに光るや秋の水　臥石
床料の田芹取る子や秋の水　猛見
乳牛を放てる小屋や秋日和　小棵骨
鮮人の白ふて渡すや秋の川　汀幽
秋晴の屋根に太れるバカチ哉
友を待つ稻田の中の徑かな
小春日や小松の中の孔子廟
滿飛ぶや山嶺に秋晴るゝ
高梭に入なき影や秋の水
荷前して秋末の下の煙草哉
背天を映して深し秋の水
秋彼岸ヨボ豆刈りに飛
落し水やゝに飛沫流れ哉
草刈るや草を散らして秋の水

日の出庵の一夜

綠山弟

第三夜　島堂選

川霧のさりげなくある曙の船　石鼎
立並ぶ橋遥く霧雨る　蓮坪
川霧の濃く増して行く温泉街哉　豆村
鶺鴒の屋根に啼く日や初嵐　綠山
闇のアカシヤに沿つて行く電車の灯　霧閑
私一人が今日の迎刻の石門にはいる　草仙
胡犬のかかるの小まで日さす　臥牛
酒宴に丁のもとで蟲啼に涼つてゆく　背々
夫婦で來てコスモス折つて歸りぬ　披瀾
草みのりし轍の跡の荒きて　山嵐水
鶏骨の脂底の羽拔鷄時つくる

子規忌俳三昧

讀者分

▲窓子(宮倉)御令嬢が夫婦同伴に來り居る由へ(質)勘洞耳遠い方も入院中の友人熊癒効なし妙なたきや(今仁)▲ヘルクレス家庭へ下さい(龍山漢江通り府營住宅一八の使用法御存じの方は御教示下さい)(賀)▲○○館の瀾サンお聞みちを)▲○○館のさんが鬼のやうな顔に叩かれていてゐました蟷と思ふなら大和町の交番で聞いて御覧なさい(寶見生)△本町の三十男氏へ原因や理由により退治せぬとも限らぬから信用ある專門醫に診て貰いなさい(怪)▲一ケ月前より毎夜惡夢に惱まされるが治る法はないでせうか(夢見生)▲京日文苑の謎娘へ『日本近代俳句選集』なんて無價値な飜刻物のイカモノです藥術の文面に騙かされてはいけません(山一機書者)△禁國者もし事情とすれば中々しき事件です調査の氏名通上非常を是非詳しく下さい(係)

胃腸を強健に改造せよ

姑息な療治は病氣を惡化する

(一)胃腸病と餘病

胃腸は身體の營養をつかさどる一番大切な機關である。此機關が弱體であると、あらゆる病魔を逐ひ拂つて容易に病氣に犯されるとはないのであるが、何分にも此胃腸は二六時中絶間なく働くので、たとへ暴飲暴食を愼み、攝生に注意する人でも、往々にして其筋肉が弛緩し内壁がたゞれ、又は消化器官となり、病原となり、食物を消化する力、營養分を吸收する作用、殺菌物を排泄する機能が衰へ、食物が胃腸に留まり、胸が灼れ腹が張り、苦しく、心細く、嘔氣を催し、瓦斯が溜り、腹が鳴り、胸張り、痛みが起り、食慾が減じ或は便秘ともなり、又は下痢となり、色々の病症を惹起すばかりでなく、腐敗した食物が異常醗酵の爲に、恐る可き分解物を作り、惡臭、其他の諸病を起し、尿中に油脂が出來ぬのである。

(二)胃腸藥の種類

さて此恐るべき胃腸病を治療するには、如何なる藥があるかと云ふに、それが亦た實に心細き次第であつて、今日胃腸藥と稱するものは、凡そ四種に分れて居るが、第一はヂアスターゼ、ペプシン、パンクレアチンの如き消化劑で、胃腸から分泌する消化液の不足を補ふて、食物の消化を助けるだけの藥である。第二は重曹、炭酸マグネシア、炭酸マグネシアの如き中和劑で、之れは胃酸の多過ぎる人に與へて、胃から出て來た酸を中和し、消散せしむるだけの作用がある。第三はゲンチアナ、龍膽、コロンボ根、苦丁、桂皮、橙皮の如き苦味性や芳香性の藥で、之れを飲むと胃腸の粘膜を刺戟して、胃液や腸液の分泌を促すので、即ち胃腸を鞭うつて無理に働かす様なものである。第四はタンニン酸、タンナルビン、次硝酸蒼鉛、次サルチンル酸蒼鉛の如き收斂劑で胃腸の粘膜を收縮せしめて下痢を止めるのである。此外に痛みや嘔吐を起した場合に用ふる、コートー阿片、モルヒネ等は局部を麻痺させて、一時苦痛を忘れしむるに過ぎぬのである。

(三)皆悉く對症藥

上記の外にヨーグルトのやうな乳酸菌製劑や、大腸菌其他の有害菌を殺すと云ふので用ひられて居るが、反對に有益な酵素をもあはせて殺すのであるから、新製劑れが多いか考へねばならぬことである以上列記した外にも、無数の名藥を冠した胃腸藥が數限りなくあるが、其藥性は上記の一つでなければ、是等の藥を適宜に配伍したもので、何れを見ても一時押への對症藥に過ぎぬ。之を連用すれば自然と藥になれて、一日でも之れを廢すれば氣持が惡くなり、頗るに從つて多量を用ひれば効かぬやうになり、甚だしきは藥の爲めに反つて胃腸を弱くするのである。尤も名醫が之れを用ひ病氣の經過に從つて夾みに藥用すれば奇效を奏するので、一概に排斥する譯ではないが、現に何れにも缺点がある。時押への藥であつて、根本的の效果がないのは素人にも分ることで、患者は勿論、醫師も藥剤家も齊しく遺憾とする所である。

誤れる治療法

胃腸病を根治するのは、容易でない。其病原病理をわきまへず、又その藥性藥理に通ぜずして藥を濫用すると、反て病氣を悪化し胃壁を荒すことがあるので、例へば消化不良を起したからとて、無暗にヂアスターゼ、ペプシン等を連用すると、胃腸内に自然に分泌する消化酵素の減少を來して、新に病症を添ることになる、又胃酸過多の場合に於ても重曹劑を連用すれば、胃自體の酸作用を退化せしめて、其胃壁をも恐るべきである、近來乳酸菌製劑の流行を來し、此製劑中には胃腸内の異常醗酵を逆す細菌や、腐敗性の病原菌を驅除する乳酸菌と共に、澱粉を消化する作用を有する糖化菌が共存すると云ふのであるが、嚴密なる實驗の結果に依ると糖化菌其他の有益な消化酵素も、病原菌と同樣に乳酸菌の爲に殺されることが確實に證明せられて居る、從て此製劑を服用すれば胃腸内に分泌するヂアスターゼや、トリプシン、ペプシンの消化作用は何れも消失するから、持續して用ふべきものではない、醫で對症的の藥は一時限りのもので、濫用すれば有害無益となり反て病氣を惡化するのである

タラコンとは何か

胃腸を變質して改造す

(四)村井弦齋先生

タラコンは去る明治四十三年、村井弦齋先生が馬苑山中に於て數百有餘人の胃病者を救はれたが、し、胃腸病患者に施藥して、一千五百有餘人の胃病者を救はれたが、其だ惜しむらくは之れを飲むと嘔吐を催し斷作用があるので、本藥は苦心の結果、古方の藥艶に配藥して、漸く其副作用もなければ效も宜々顯著なる藥劑とタラコン湯と名づけて、一般患者の爲めに處方したのであつた。爾來十年效果の確實なるとは、疑問白さなうたが、如何せん其藥が草根木皮で、科學的の研究が十分に盡されて居ないために、專門の學者間には僞多少の疑念を挾むものもあり、濟世のために大なる遺憾とされて居た。

(五)科學的に研究

しかるに臨濃藥の科學的研究は、大阪の使命であつて、本舗の分身たる東京薬物研究所に於ては、多年の間、全力を學げてタラコンの研究に從事した結果、遂に其有効成分を化學的に抽出し最も嚴密に藥理作用を闡明して、タラメント(學名テネシン)と命名し世界の學界に公表するの光榮をかち得たので、今やタラコンの藥効は、實驗上、學理上、何人も疑惑を挾むの餘地なきことゝなつた。タラコンに關する化學上の説明は、專門の文獻に讓り、今その研究成績に就て生理的の作用を調べると、此藥は在來の胃腸藥とは全く其選を異にし、之れを服用すると沈滯した胃腸の活動を旺盛にして、其の機能をまつたからしめ、胃腸に對して直接の効果を奏するばかりでなく、更に其成分は胃腸から吸收せられて血管に入り、本藥獨特の變質性の能力を發揮して、新陳代謝の働きを促ち、胃部に鬱滯して居る惡血や毒素を驅逐し、病的細胞を健全なる細胞に改造する偉大な作用を有することが明かとなつた。

(六)特異の胃腸藥

之れを要するにタラコンは、胃潰瘍のやうなものであると其結節を周圍より吸收し、胃潰瘍ならば潰瘍面を療着せしめ、胃下垂、胃アトニーの如きは其弛緩した筋肉を緊縮し、消化不良、胃酸過多は酸の分泌を調節して、消化液の分泌を盛よくし、其他胃加答兒、腸加答兒等、總て患部の組織一新を變質せしめて、健康を恢復し増進せしむるのであつて、他に比類なき特異の胃腸藥であることが、確證せられたのである、あゝ過去十年の機械たる苦心、始めて爰に酬いられ、益々たる學理に依つてタラコンの藥性、藥効を論證し得るに至つたのは獨り本舗の誇りのみではなからう。亦以て人生の幸福と云はねばならぬ。重ねて云ふ、タラコンの藥効は實驗によつて保證せられ學理に依つて證明せられたのである

タラコン錠藥價
(三日分五十錢、七日分一圓、廿五日分三圓、五十日分五圓)
タラコン藥價
タラコン散　各一圓廿錢、二圓五十錢、五圓、十圓
送料十二錢 海外四十五錢

本舗　東京市小石川區下富坂町二十番地
株式會社 無量壽藥園
電話小石川二九二番 振替口座東京二〇七二一番

毛髪の爲によし
クラブ
美髪用
ポマード
携帶、使用に便利なチューブ入發賣

宮内省御用品
日英米佛專賣特許
池田理學博士發明
あんそら痔
家傳の秘劑にて如何なる痔病もなほす　仁川　吉木善申傷

天辰齒科醫院
東京齒科醫學士　天辰親夫
電話九六八番　仁川本町三丁目

内科 小兒科　今村醫院
入院隨意
院長　今村登八
仁川本町大通り
電話 醫院用一九三 自宅用一九五

いきくした美人となる
久しい信用 新しい流行
ホーカー液
發賣元 東京 山崎帝國堂

經濟欄

鮮内延へ(廿六日後場)
…月末三三七…五六より…
…十一月中三四…四
…高三千五百石…千石
…四圓七五より六四…
…めつゝある
△△△△

日　白鹽交雜種 生繭十貫につき、最高百四圓、最低五十六圓、賀觀七十八圓、總取引數量三十七貫。

釜山水產市況(二十五日)
五十九錢、乾鮑一石につき、最高八十四圓、最低四十九圓、〇六十七圓、總取引數量十六石
…ムタイ…アカタイ…ヒラメ…サワラ…エビ…
…し廻落した千貫建相場は六圓九十…を高値に六、四五十錢處を保合ひ…
▲澄榮　天候快復につれ練…より飛々初荷の出廻りあり…百斤七十圓内外

英國の

警官に探知さる
【ナウエン廿六日發無電】有名なる共產主義者…
…の活動をかぎつけた時は既にオランダへ逃亡してしまつた

勅國の共產主
ヤ、ブダペストで四十五名の共產主義者が拘禁された…

夕刊 京城日報
發行兼編輯人 小川三之介 印刷人 宮部敬治 京城大和町一丁目 發行所 京城日報社

京城本町一丁目 石川時計店 振替京城七一〇一 電話本局三七七二番

表參道に大奉祝門 京城全市を電飾
花電車花自動車奉祝飛行と 神宮鎮座祭を壽ぐ 府の催しの數々

神宮の鎮座も目近になつて御鎮座祭も三旬の後に迫つてゐるが、御鎮座の地元である京城の地は全道及び内地からぞく／＼と參拜者や觀覽者が入城して來て盛んな賑はひを呈するが御鎮座を壽ぐにはどんな方法がよいかと、京城府で二十六日正午から府廳に於て **協議會** を開き府尹及び府協議會員の上種々協議をなしたその結果決定したのは先づ府營でなすもの、府民が行ふもの、及び各方面と協議するものとの三種となし、府營でなすものは、神宮の表參道に大奉祝門を建て、セブランス病院の前には大アーチを建てる事になつて居り、又高でおほはれてゐる古風な南大門を電飾し御鎮座式當日の十三日から十八日迄は晝夜花火を打ちあげて府の天地を **五彩に** うづめ、各小學校生徒二萬五千人には旗行列を行はしめ府からは大鏡餅を神宮に供進する事になつた、猶電飾する分は、京城電氣會社に交渉して花電車二十臺を運轉せしめ府内を絶えず運轉させ各商店運送會社の貨物自動車にも花飾りをつけさせ府内各新聞社、大會社、大建物には電飾を依頼し、又平壤飛行隊に依頼して府の上空で奉祝飛行を行はしめ又各地からの入城せし人々を款待する爲に旅館組合に **安價で** 親切にやる樣に交渉する、府民の奉祝方法としては各戸毎に國旗を掲揚せしめ、夜は提灯をつけさせ、門口にはしめ繩、各町毎に入口に大緑門をたてさせ、各町會の提灯假裝行列を行はせ、又府廳の職員は十五日の夜は提灯行列、十七日夜は旗行列をなし、馬野府尹も先頭にたつて御鎮座の意をあらはす筈で、商業會議所にも之を依頼する事に決定し近く **公式の** 決定をなす筈、近く府協議會員及町洞總代を府廳に招いて協議をなす筈である

自主權問題を 劈頭に提議
關稅會議の根本方針 廿四日の閣議できまる

【北京廿四日發電】支那は廿四日の閣議で關稅會議に對する根本方針を決定した、即ち支那政府は關稅會議劈頭關稅自主權問題を提議するもその將來の保證を得る程度で滿足し、差當り二ヶ年以内に釐金稅を撤廢し輸入稅率を一割二分五厘に引上げ五ヶ年以内に最高率を從價二割五分とし支那はその期間にて自由に輸入稅を定め十ヶ年後完全に自主權を回復するといふにある

青島鹽輸出 交渉解決
近く調印運ぶ

【北京廿五日發電】青島鹽輸出に關する交渉は稅率及び代理人問題で行き詰まり日本は一ピクル六錢を主張し支那は八錢を固守してゐたが漸く双方の歩み寄りで七錢に落ち付き近く調印の運びに至るであらう

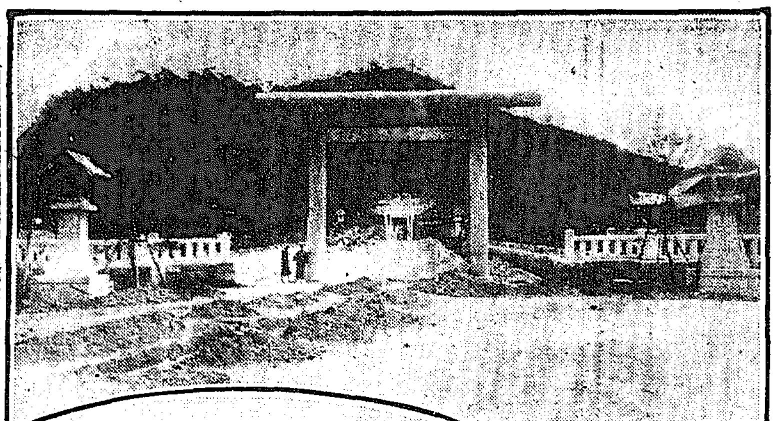

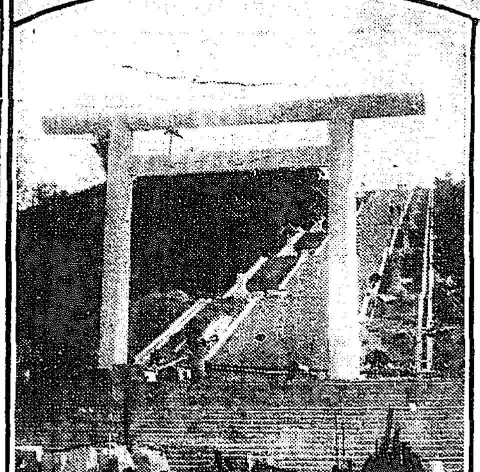

御靈代の奉遷を待つ朝鮮神社（上は神社正面下は一の鳥居）

某重大事件に關し 露國の提案
幣原外相はコップ大使に 贊成できぬと答ふ

【東京電報】廿二日午後ロシア大使コップ氏が外務省に幣原外相を訪問し會談二時間に及んだ事について外務當局では其内容を嚴秘に附して居るが探聞するに露國政府は日本政府に對し某重大事件に對する提案を爲し日本政府の意向をたゞき其諒解を求めたものゝ如く幣原外相は之に對し日本政府の立場からするも問題の性質よりするも到底露國政府の提案に贊意を表し難い旨をこたへた模樣である

駐英大使 親任式擧行
男爵 松井慶四郎

【東京電報】廿六日朝九時赤坂東宮御所にて加藤首相侍立の上左の親任式擧行された

任特命全權大使英國駐劄仰付 男爵 松井慶四郎

露國勞働代表 警戒裡に退京

【東京電報】滯京匆々各種の問題を惹起した露國勞働代表一行は二十五日午後八時三十分東京驛發列車で退京したが例に依り警戒嚴重であつた

上海事件 司法調査
來月三日開始

【北京廿五日發電】北京政府は愈々問題の上海事件司法調査を十月三日から開始する事に決定してこの旨外交團に通告した

商工省移轉

【東京電報】商工省は來る二十八日から東京京橋區木挽町十丁目へ移轉を開始する事に決した

航路補助豫算
大藏省へ送付

【東京電報】東洋汽船の受命船たる北米サンフランシスコ線の更新問題がまだ決定しないので久しく保留してゐた、十五年度遞信省の航路補助に關する豫算は今回安達遞相が郵船と東洋汽船の合同斡旋に努め近く具體的取り決めを行ふ段取となつた結果右豫算は廿五日大藏省に送附された尚安達遞相は廿五日の閣議に合同斡旋の經過を報告したと云ふ

軍事郵便
朝鮮は當分 現狀維持

遞信局ではシベリヤ撤兵を斷行された今日獨り朝鮮のみに軍事郵便を敷くは時宜に適したものではあるまいと云ふので近く内地同樣之を撤廢すべく調査してゐたが、軍當局から度々陳情があり且國境方面は郵便機關の不完全な處も多く殊に該地で警備の任に當れる兵士は何等の娯樂機關がなく只だ警備に從事する無聊を慰めされるので、此の事に鑑み軍當局と打合の結果當分現狀維持と決定した

千五百萬石に 手がとゞく
本年第一回米作豫想 割合に少なかつた風水害

本年の水稻作を調査するに春季後六月末迄の氣象狀態は概して適當であつたので、植付は近來稀なる進捗を見七月上旬に於て殆ど全部植付を了した、然るに七月八日より十二日に亘り中部以南地方に大豪雨あり各地に洪水氾濫し就中洛東江流域に於て最も甚だしく次いで七月十五日より十八日に亘り中部地方に大豪雨あり、就中漢江流域に於て洪水の氾濫甚だしきものがあつた之が爲中部以南各地方に於ける水稻作は水害を蒙つた所が少くない又九月六、七日に亘り猛烈なる暴風朝鮮海峽を通過し日本海に出た爲め之等沿岸地方に於て被害を蒙むれるところあり、之等被害ケ所に於ては相當の減收を免れないが、之を前年豫想に比し見るときは其被害高は比較的少く二百十日以後に於ける冷氣は稍懸念せられたが最近漸く天候恢復したので今後の天候適順なるを得ば例年と大差なき收穫を得べき見込である、即ち秋分當日に於ける收穫豫想高は一千四百八十八萬三千九十五石で之を前年の實收高一千三百八萬四千二百九石に比すれば百七十九萬八千八百八十六石即ち一割三分七厘の增收で近年の豐作たる大正十二年の實收高一千五百三萬八千七百七十三石に比すれば十五萬五千六百七十八石即ち一分の減收である（此外陸稻收穫高大約十三四萬石の見込）

年次	收穫高
大正七年	一五、一六六、四一四
同八年	一二、六四九、一二九
同九年	一四、七六五、一七一
同十年	一四、二〇六、二七二
同十一年	一四、八九四、八九五
同十二年	一五、〇三八、七七三
同十三年	一三、〇八四、二〇九
同十四年（豫想高）	一四、八八三、〇九五

道別豫想高

道別	十四年豫想高	十三年實收高
京畿	一、三五六、一三三	一、四五五、八〇二
忠北	六六八、六五七	五七四、七三六
忠南	一、四〇八、九六五	一、三一〇、八〇二
全北	一、八〇三、五六二	一、二三三、八〇六
全南	二、二二八、一一〇	一、九八一、五二〇
慶北	二、一六六、一六〇	一、六七四、七三一
慶南	一、六〇〇、四五五	一、八〇四、七七二
黄海	九〇四、三〇〇	七七七、六六六
平南	三一三、七四六	五一三、一四九
平北	六九九、八二〇	六三三、三八五
江原	六六八、七四八	七〇三、九六六
咸南	四三一、一八五	三八三、九九九
咸北	九九、一六八	六八、七四七
總計	一四、八八三、〇九五	一三、〇八四、二〇九

國分三亥氏
本社を訪問

元總督府法務局長、宮中顧問官國分三亥氏は愛嬢三井物産機械科主任永井八郎氏病氣見舞のため入城同氏方に滯在中である

朝鮮事情講演

[illegible]に於ける全國農學校長會議出席者一行は廿六日午前十時總督府を訪問したが第二會議室にて講演を聽取した

上海の日華紡績 職工の暴動
警官と衝突して 工場は全部罷業

【北京廿五日發電】上海日華紡績浦東工場の職工は工賃增加を叫び廿四日朝から不穩の形勢であつたが夜に至り窓硝子を破壞し器械を毀し手のつけ樣なく支那巡警は遂に發砲するに至り重傷四名輕傷十餘名を出し工場は十一時より全部罷業した

帝大の新講堂で 故樞相の告別式
濱尾子の葬儀廿九日執行 委員長に久保田男

【東京電報】不慮の災に逝かれた濱尾子の告別式は二十九日午後一時神式に依り未だ一度も使用せぬ帝大新講堂に於て執行することゝなつた、葬儀委員長には故人と親交厚かつた樞密顧問官久保田讓男を委嘱し二上樞密院書記官長、服部、山川兩博士等に決定告別式後染井墓地に葬ると

濱尾議長特叙

【東京電報】濱尾樞府議長危篤の報天聽に達し特旨を以て左の如く優渥なる御沙汰を賜下された

樞密院議長正二位勳一等子爵 濱尾新
敍從一位

至誠の人
邦家の大損失 加藤首相談

【東京電報】濱尾子爵の功勞は人の知る處である、子爵は至誠の結晶とも云ふべき人で其人格は高潔徳望厚く齡正に八十歳に垂んとして而も倍々矍鑠今後久しきに亘り樞相の要職にありて國務に盡瘁せらるべく期待された處が今不慮の禍を得て俄に薨去せらるゝは眞に邦家の一大損失にして惜みて余りある次第である、殊に數十年來子爵の知遇を得來つた者には其感慨一層切なるものがある

小學校令の 起草者
岡田文相談

【東京電報】濱尾子は教育界の元老として徳望高く後進の誘掖に努め敬意されてゐた、大學の教師時代も同僚は濱尾さん丈けはさん付けにしてゐた位である、而して其の溫厚の一面には信じて事に向つては決して如何なる事があつても顧みぬと云ふ強固たる處があつた從つて一方から言へば所謂融通の利かぬ處もあつた譯だ教育上の功勞は多く今日の小學校令の起草者は濱尾子で大學教育には特に半世を傾けられた濱尾さんは美術が趣味で特に日本美術復興に努められ美術學校の創設には非常に功勞があつた

閔奎鉉氏襲爵

故男爵閔泳徽氏嗣子の閔奎鉉氏に對する襲爵辭令は廿六日午前十一時總督室に於て同氏に總督から傳達された

辭令（廿四日付）

補慶尚南道參與官 總督府道理事官 金東璡
總督府技師 藤原泰平
同 事務官 萩原彥三
古蹟調査委員を命ず
總督府事務官 増永正一
歐米各國へ出張を命ず

人事消息

▲高木土地改良課技師 廿五日より慶北江原兩道へ出張
▲橋本同技師 廿六日開城へ出張
▲船津奉天總領事 廿七日午前六時十五分入城の筈
▲朴江原道知事 廿五日夜入城
▲前尾旅館[illegible]
▲河野同警察部長 同上
▲岸山寅彥氏 廿六日入城同上へ
▲井内鮮銀理事 廿九日西伯の筈
▲飯田延太郎氏 廿六日朝退城

對山錄

濱尾樞府議長は遂に逝くなつた學者でなくて理想的の大學總長であり、政治家でなくて理想的の樞府議長であつた此人を惜む

◇

後任にいろ／＼の噂はあるが穩健派の現副議長の昇任說が本當ちやなからうか。一木宮相なら申分ないが宮相になつた許りだし、濱尾子の後任などは到底勤まらぬ。樞府議長には政治的色彩のない穩健男などが適任でもあり又順序でもある。

◇

下岡總監の病氣は大したこともなさゝうだが、あまりに職務のために病氣をこじらせたらしい、朝鮮のためにも早く癒つて貰はねばならぬ。

◇

朝鮮は事業公債增額を要求してゐるが、鐵道省でも二千萬圓の鐵道公債增額を申込んだとか。内地に肥たごを運ぶより外の役に立たぬ鐵道を敷設するのはどうでもよいが、朝鮮の方はどうか、宜しく頼みますよ。

◇

小作問題の解決は自作農を作つて小作農を減らすのが何より必要だ。齋木地主の資本主義的色彩の濃厚なのに對して、自作農計畫は社會政策的の意義を帶びてゐる。

◇

此上四年も五年も政權を握つてゐるのではない、此の次は本黨の天下になるのに何を苦しんで政友會と合同するのだといふのは如何にも政友會の言ひさうなことだ。四年や五年で政權を握る氣だとは、誰もほんとうにしないから大丈夫。

天氣豫報（廿七日）
晴 一時曇

温	度
廿六日 正午	七〇、四
廿五日 最高	七七、〇
最低	六二、四

七曜の劍（四十六）
渡邊默禪作

『御高察の通り』これは職人奴が一世一代の智慧を絞つた苦肉の秘策、いはゆる秋蛇脱衣の策に相違ございませぬ』

主殿の懷中刀といはれほどの聰明な頭腦と鋭敏の機智とを持つた花平だけに、すぐと此の不思議な事件を解決する秘密の鍵をつかみ出して來た。

『秋蛇脱衣と申すと』

『されば』

得意らしく北叟笑んで、

『蛇は秋になると殼を脱ぎまする時には尾を草か藪の枝に巻きつけ、一杯の力を絞つて前へ身體を乘出しますと、殼をひとりでにツルリと脱けまするぢや。奴、それを見いたまゝに新しい衣裳を着て、好い心もちで悠々と草のなかに隱れて了ひまするが、人はその抜け殼を見て眞の蛇かと思ひ、往々吃驚することがございますさうな。職人はつまりその蛇を學んだのであつて、表面は屠腹して相果てたもの、如くに裝ひ、その實自分自身はそつと屋敷を抜け出して海上から逐電したものかと心得まする』

『いかさまの』

主殿は唸いた。

『すると、屠腹したのが偽物か』

『無論、替玉でございませう』

『併し、花平。替玉ならば政親に出向つた目附共が、一目瞭然それと看破しさうなものぢや。殊に城中に於て顔を見合せてゐる者の面體を忘れる筈もあるまい』

『いや／＼、死相と申すものは平生とは餘程替はつてまゐりまするから大體に於て似合ふた相貌ならば、成程職人おや／＼と思ひましても思ふでございませう。況して、鍋平次は職人とは一つ穴の狢、これは怪しいと睨んでも其實は味方身贔屓、知らん顔で通しまする。醫者に至つては名代の藪醫者、何を見せつけられても、ア、然うかと直ぐ鵜呑みにするやうな男。トンとあてにはなりませぬ』

『左様かの。替玉は何者であらう』

『さ、それは分りませぬ。或は彼の弟であるから、豫め今日の事あるを知つて、自分と面貌の似通いて無理に身替りに立てたものかも知れませぬ。これは一家の者を召使などを捕へて拷問を加へれば、立どころに判然いたすことでございまする』

『いや、何にしても油斷のならぬ奴ぢや。と、いたすと、彼奴、何れへ逃亡して、何を仕出來す者であらう』

『多分、海上より瀨戸へ向ひ、追手を避けて陸路京都に向ふ目的でがなございませう。京都は御承知の通り、各藩の浪客等第七藝の如く集まり、勤王佐幕の兩派に分れて鎬を削り居るさなかゆゑ、彼奴も其渦卷のなかに飛込んで、何事か畫策するつもりに相違ございませぬ。つまり外より潮流をおさへ、足並を亂させ、その虚に乘じて、日頃憎しと思ふ貴下をはじめ、同志の者を排斥し、佐幕一派の手に政權を收めて後、一擧に敵を殺戮した者を捜し求め内々抱へ入れて今回の復讐をしようとする彼の心底であることは、鏡にかけて見るよりも明かでございまする。京都には將軍家も御滯在中、會津桑名の二藩兵、その他譜代の大名數隊も悉く重臣を差向け、勢強き兵を以て將軍を守護し居ることゆゑ、天下の形勢は如何動いたすことやら、容易に窺ひ知ることが出來ませぬ。その間に立つて彼奴が機略を弄し辣腕をふるひ、上は將軍を動かし、下は列藩の重臣たちを籠絡し、本藩政の非難攻擊の議題中へ加へましたならば、それこそ由々しい大事、辻氏（家老格）など命は風前の燈火にひとしい成行になりませう。こりや篤と御熟考の上、火急の對策をお立てなさらなければなりますまい』

と說きつけると、主殿の顔に見る見る不安と狼狽の色がさつと上つた。

『もし／＼、お殿様。且那、まだ御相談がまとまりませんかな』

端の兵太は大きな欠伸をして、ぶつきらぼうに催促した。

『御變事が出ると否とも、どつちでもようがすから、早くお定めなすつてお見んなさいやし。こんな火の氣もねえ庭の先に、いつまでも突立つてゐられアしませんよ』

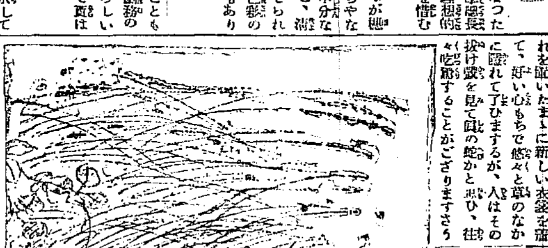

秋季公休日廣告
來る二十八日を秋季公休日として同日晝夜とも一般に休業致し候間此段謹告仕り候也
九月二十六日
京城料理屋組合
京城券番
中券番
新檢番

歸省中の處歸院從前通り齒科一般の治療に應ず
元町二丁目六一
ソデ齒科醫院
電話八八二番

洋畫研究
第二期 會友募集
午後 夜間 開設 十月三日より 毎週水、木、土、日 會則印刷物は事務所へ御申越次第差上げます
顧問 和田三郎 李鍾鎬
會員 山田新一 日吉守 遠田運雄
朝鮮美術協會 榮町一ノ五四（電本二、四三九）
同洋畫研究所 旭町二ノ六六和田邸内（電本三四五六）

漁獲多 麻ノ網

漁網用麻絲定價表

號數	一玉目量	一俵目量	百斤價格	一個價格	
九	二〇斤	一六〇斤	一六〇圓	一三	三三
一〇	同	同	一七五	一四	五八
一一	同	同	一九〇	一五	八三
一二	同	同	二〇〇	一六	六七
一三	同	同	二二〇	一八	三三
一四	同	同	二四〇	二〇	〇〇
一五	同	同	二六〇	二一	六七
一六	同	同	二八〇	二三	三三

○目下宣傳中多大ノ割引アリ
○見本御申越次第御送附可仕候
京城永樂町
帝國製麻株式會社京城出張所
電話本局一八三〇番 振替口座京城一三八九一番

クスリハ山岸
卸ト小賣
藥局 卸部 通信販賣部
調劑及小賣一般ノ御用命ヲ願上マス 電話本局二〇一四番（市内ハ配達イタシマス）
醫家藥業官衙ノ御用命ヲ願上マス 電話本局三七二番
地方ノ御方ハ多少ニ不拘通信販賣部ヲ御利用願上マス 電話本局三六一五番 振替貯金口座京城一〇三番
京城府本町一丁目
藥種貿易藥品賣藥製造
合資會社 山岸天佑堂
（毎月藥業月報發行）

地租委讓だけ違ふ 政友會調査の案の内容

設置の件決定す 帝國政府も大賛成

楊氏狙はる

本社主催 第五回全鮮女學生庭球大會前記

精鋭をすぐつて乘り出す初舞臺

主將副將の二組だけ出場する 新進の平壤女子高普

近來朝鮮の女子庭球熱は實に驚くべきものがある。昨年の本社主催第四回全鮮女學生庭球大會に、平壤高女は僅に二組を參加せしめたが、出場の川組の奮闘は眼ざましく遂に

優勝旗を 獲得したことは當大會に於ける大なる驚異であつた。しかもそれが平壤高女にとつては全く初陣によつて成された功名であるに至つては更に一段の光輝を添ふるものであつた。それに刺戟されてか平壤の各女學校の庭球熱は素晴らしい勢力を以て伸びつゝある。今回平壤女子高等普通學校が、新に本大會に參加することは朝鮮女子庭球界の爲め氣を吐くばかりでなく、本大會が次第に

全鮮的に 根強く發展して行くことを證するものである。今同校のメンバーを紹介すると平壤高女を出て女高普の師範科に入つて居る長瀨トヨ子さんを主將とする平壤女高普の庭球部は驚くべき技倆を發揮し全鮮大會に於ても優勝が然らずとするも其の奮闘振は必ず全鮮庭球界の一記錄として特筆されることであらう同校は今年始めて

檜舞臺を 踏むといふ意味で極めて慎重の態度を取り多數チームの中から特に左記の主將組と副將組を限つて出場せしむることに決定した

(金 源 珠(平女高普) 長 瀨 トヨ(京 師 範)
(玉 寶 信(平女高普) 金 貞 順(同)

金、長瀨組は今春から練習を始め未だ充分ならずして西鮮女子庭球大會に出場し鎭南浦高女の主將今野、田中組をたほし職業組を散々苦しめた組で實力の

優秀なる のと熱心のボオレーの巧なる點で觀衆をして驚異の眼を瞠らしめた。玉金組は昨年の五月及び今春の西鮮女子庭球大會に出場し可なりの成績を擧げ將來同校の主將組を以て嘱目さるゝ新進の選手である目下石井、菊池の兩教諭がこれが指導に熱中してゐるがその外平中の泉教諭が暇を見ては熱心にコーチしてゐる。石井教諭の語る所に依れば同校には校庭が狹かつた爲一つの庭球コートもなく充分練習が出來なかつたが愈々各方面共に運動熱が旺盛になつて來るのを見て朝鮮

女學生の 體育と云ふ事を痛切に感じ八方苦心の結果漸く今年六月校庭を擴めて三つのコートを新設し練習を始めた樣な狀態で今春の西鮮女子庭球大會に出場せしめたのも實は少し大膽過ぎた嫌にも思はれたが意外の好成績を見せて呉れたのでこれに勵まされて其後益々熱心に練習を續けてゐる。今度の試合にもある程度までは自信を持つてゐるが然し當校としては必勝を期すると云ふよりは寧ろ本大會を踏んで得たる體驗を以て後進者養成の爲に盡力せしめると云ふのが主なる目的である(寫眞は中列右より玉寶信、金貞順、長瀨トヨ、金源珠さん)

善隣庭球大會

京城中等學校庭球大會聯盟リーグ戰に優勝した善隣商業では廿五日正午より優勝祝賀の全校庭球大會を開催し出場組數六十八組三個のコートを使用し滯りなく盛會裡に終了した準決勝後の戰績左の如し

準決勝戰
洪、茂 〇—三 木下、日高
森田、保住 三—一 櫻木、伊佐治
優勝戰
木下、日高 三—二 森田、保住

句佛師の借金

年一割の利子をつけて 卅三萬圓づゝ四回に拂ふ

【京都電報】廿五日午後一時から京都ホテルに東本願寺大谷光演師の負債整理に關する債權者會を開き出席債權者百十一萬五千五百圓の十八名に對し大谷家整理委員山崎、藤井氏より、整理方法は四回に分ち今後二年間年一割の利子を附して支拂ひの承諾を求め結局後門師の仲裁にて漸く纏まり整理委員として五名を擧げた本件は直接大谷家で細目を協定し來月二日更に債權者會を開く事に決した、此外負債は破産申請をなした竹下東榮氏の分廿三萬圓と計百卅四萬五千五百圓となり卅三萬圓宛四回に拂ふと

營業上の損害を政府で賠償する

傳染病豫防法改正 農林省で目下調査中

【東京電報】虎列拉其他の傳染病隔離、消毒其他の生業禁止等を執行する際に之が豫防手段として生活の恐怖等に就ては只隔離者及家族につき生活の保證あるのみで其他は一顧みず特に虎列拉流行と共に禁漁區域の漁業民の困難は甚だしきものあり其の都度地方廳よりの救濟金が交附されら實情にあり、斯くては營業上不測の損害を蒙る虞れ多大なる結果を惹き起す恐れがあるので農林省は傳染病豫防法の一部を改正し營業の損害賠償又は生活保證の途を開くべく目下調査中である

洋風 ABC料理 ぜひお試し下さい 各二十錢均一 本町二丁目 台灣喫茶店

聖上益々御快癒

東京へ廿九日還御

【東京電報】日光田母澤御用邸に御滯在中の聖上陛下には來る二十九日午前九時五分日光驛御發の宮廷列車で東京へ還幸啓遊ばさる旨仰せ出された而して聖上陛下には御健勝に向はれ此頃では侍從の御援けなく御自由に御歩行相成り侍從等が施足で御近付き申す程の早い御足取りで御運動遊ばさるゝ迄に御快癒遊ばされたるやに漏れ承る

京城神社を府社に昇格

秋祭りが濟んで愈よ運動に着手

社格に絡まり種々の經緯を生んだ京城神社は設立の中心人物が辭職したのを機に秋の大祭を迎へることゝなつたが恰も朝鮮神宮御鎭座に依り京城神社を無資格社として現存することは甚だ懸れ多いので內地に於ける府縣社の如く

社格 を府社に昇格せしめ度いとの意見があり爾來府に於て顧されて來たが何分秋の大祭の準備に多忙を極めてゐるので大祭を首尾よく終つて關係者一同は改めて社格昇格運動を起すことになるであらうと右につき馬野府尹は語る『京城神社のみならず朝鮮各地に在る神社は

由緒 と歷史とに於て早く社格を與へられるが至當で寧ろ今日昇格問題は何等異議がないと思はれる、勿論無資格神社が昇格するとなると神職其他にも種々の關係があるので必然府供進神社となるものゝ實施を見なければならないがこれも總督府に於て異存はなからうと思はれる』

……鎭南工作部へ通知があつた十ケ月振りの今日に至るも未だ發見しない殘りの六個の屍體も同所にある見込で搜索に着手した爆破作業は十月から來年四月までは荒天の爲め中止し五月再び開始する事となつた

モヒ注射

胃腸病に 患者は悶死

【大阪電報】大阪市東成區猪飼野町下商樂金仁述(三七)は二十五日午前十時頃同區中道町瑞齋修提現場に職工(二)外二名の三歳兒が腸性の胃腸に惱んで居るのをモルヒネ注射をすれば直ぐ癒るとて同日午前十時から正午までに一回一瓦づゝ外二名には二回又は一回注射した結果職工は悶死し一名は重態に陷つた所轄鶴橋署では金を引致取調べ中

伊太利飛行機の油が宙にまよふ

頼まれたが着いたを知らず 仁川府大まごつき

【仁川電話】イタリー飛行機日本訪問の際は本年四月頃から仁川にも傳へられ當時バタビヤ駐在の伊國領事から仁川府尹に宛て飛行機用の油を送るから受取つて置いて貰ひたいとの依頼狀が屆いたがそれなり海に沿つて來る模樣がないので府でもその儘放任して置いた處去る二十二日突然

海軍省 からイタリー飛行家用の揮發油を至急木浦に宛て送れとの電報に接し仁川府廳では大いに狼狽し早速心當りの運送會社に聞き合せ更に外國領事に問合せ更にバタビア領事に問合せたところ五月十八日『チョーウヘイ丸』に積込んで送つたといふことが判明した、併し同船は元來仁川に寄港せず大連を經て內地に

向ふ船 なので或は大連で陸揚した事のある野口商會に聞き合せてみるかも知れぬと同商會に問合した處果してそれらしい數の物は汽の塗り狀を發見したが當時品物は持主が不明なのでその儘税關にあづけ受取人がなく期限が切れたので税關でも遂に保税倉庫に收容してゐたとがわかつた、その時は既にイタリー機は木浦に到着し石油を補充油がない爲臨時に同地で油を

買込み 內地に向つたあと

十年目毎に勅使御差遣

宇佐八幡と香椎宮に 御敬神の念厚き兩陛下

【東京電報】我皇室との關係深き宇佐八幡、香椎宮には從來六十一年目毎に勅使を差遣される慣例であつたが敬神の念殊の外厚き兩陛下の思召に依り今年より十年目毎に勅使を差遣はさるゝ事に改められ來る十月六日宇佐八幡宮に同九日香椎宮に何れも左の如く勅使御差遣の御沙汰があつた
掌典子爵 長谷信道 宇佐八幡宮 香椎宮參階使仰付

關東の引揚作業

愈よ着手す

【關東電報】關東廳竝に朝鮮總督府の指令により沈沒した特務艦關東の殘骸引揚作業は大阪中田造船所が引受け今回作業に着手したが一兩日前殘骸の機關室の一部から白骨となつた足一本を發見した同艦は廿五日……

鷄卵大の雹降る

抱川郡附近に

廿五日午後一時頃京畿道抱川郡永中面及び永中面附近に約廿分間にわたり鷄卵大の降雹あり、農作物の被害かなり大きな見込みである

床屋さんの試驗

廿八日から

京畿道衞生課では來る二十八日より理髮職人の試驗を施行するが受驗者は內地人九、支那人十三、鮮人五十六名で女は一人もない

更科食堂の放火公判

京城地方法院に於て十年の懲役に處せられ控訴した府內本町一の更科食堂主人森山氏次郎の放火事件は二十八日京城覆審法院の末永裁判長係で控訴公判開廷

伊國機

串本着水

【串本電報】伊太利飛行家デピネー卜中佐は二十六日朝六時五十五分鹿兒島發十一時四分和歌山縣串本に着水しガソリン補給をなし飛行機繕午後六時頃霞ヶ浦着の豫定である此行程七百七十四哩

共産黨一味を根こそぎ檢擧

露國代表の入京を機會に 動き出した其筋の手

【東京電報】露國勞働代表一行の入京に先立ち共産黨系人物の大檢擧を行ひ檢束された佐野學、中曾根、野中等八名は今尚その儘留置してゐるが之れより先き共產黨一味の間に何事か秘密に計畫してゐる事實を內偵したので當局は露國代表の入京を好機會に一味を一網に檢擧し實體を掘るに努めてゐる

知事一行の城壁めぐり

手製の辨當をブラ下げ 水源と植林の視察

時恒道知事及馬野府尹をはじめ府內の各有力者其他は廿七日午前九時から城壁めぐりを行ふ事になつた、集合場所は同日朝府內理化學研究所在東小門警察署派出所前で各自

手製の 辨當を持參し元啓より白岳山頂で晝食をなし北門を經て仁旺山頂上に休憩し午後四時社稷壇で解散する事になつて居る、此の目的は府下水源と水源地造林事業の視察をなすものであるが林事業と砂防工事は去る八年の洪水被害に鑑み九年度から十ケ年間國費支辨の

卅萬圓 繼續事業として はじめ、九、十、十一の三箇年は年三萬圓の割で工事をなしたが、其後は豫算も削減されてゐるが事業は順調に進んでゐて、既に駱山白岳山、仁旺山の一部は第一期の砂防工事を畢つて本年の洪水でも殆ど浸水した所がなかつたので、之を觀察して未工事の區所の

參考に 資せんとするもので、知事や府尹の視察は有益なものと觀測されてゐる

見舞金

目賀田男から 水上一家に

本紙既報被害に呪はれた西大門町の水上一家を憐れみ讀者諸氏から本社を通じて懇篤な見舞金の寄贈があつたとは既報の通りであるが同家の長男茂治が七十三聯隊第六中隊に入營してゐる關係上聯隊長後援會長目賀田男爵から當地の聯隊に金二十圓の見舞金が屆いて來たので隊では早速水上方に之を贈つた

秩父宮新御殿

工費八十萬圓で工事に着手

【東京電報】英國より御歸朝後住ませらるべき秩父宮殿下の新御殿は愈々廿五日午前十時半より東久世內匠頭、北村工務課長、高橋技師等參列の上地鎭祭式を執行し直ちに工事に着手した、場所は電山御殿內四千坪鐵筋コンクリート二階建にして工費は八十萬圓なるが殿下御歸朝前竣工の豫定である

鮮銀前の名物女乞食が四ケ月に七百圓の貰ひ

モヒ中毒で治療室に收容さる

鮮銀前の電車停留所や夜ふけの本町通りで毎日毎夜物乞ひをしてゐた內地人の乞食女富田ヨシエ(二七)は廿五日夕モヒ患者の取扱ひを受けて道の衛生課の治療室に收容された此の女は一昨年の夏滿洲から流れ込んで來た莫連者で頭初にモヒ中毒にかゝりながら當時府內の飲食店に酌婦となり前借金を踏み倒してモヒの注射に當てゐたが女の

素性が 隱れて何處でもうてあはなくなると『亭主に死別れ歸鄉の旅費がないから』と言つて賤ひ歩きはては街頭に立つて通行人の袖に縋るやうになつた、そうして得た金を西小門町のモヒ患者の巢窟に持つて行き注射代に當てゝゐたものである

此女の 言ふ所に依れば四ケ月間に約七百圓を稼いだといふのだから毎日三圓五、六十錢の收入があつた譯で時に依ると五圓札を投げて呉れる人もあるといふことだ、女は此金を以て毎日三圓位の注射代を拂ひ食料はたつた五十錢位ですみ收入の大部分は全くモヒ代に當てゝゐたものである醫生課では此の荒みきつた女を全治させ

眞人間 に返らしたいといふので力瘤を入れてゐるが此の女の爲に欺られてゐた世間の人達は此の話を聞いたらさぞ驚くことだらう

諸會社の拂込金四十七萬圓橫領

起訴された高柳氏の罪狀

【東京電報】起訴された長者番付の高柳氏は取調べの結果土地外數ケ會社の拂込金總計四十七萬圓を勝手に利用した點が横領罪となつたものであると による詐欺の點は問題とならず

國境の兩夫人へ

匿名で二百圓義捐

府內南山町の某氏から廿六日本町署司法主任を經由警部に宛て、現金二百圓を添へた書面が屆いた、之は國境に斃れた二人の警官の妻に對して贈られたものであるので同署部は直ちに係員に之を手渡したが奇特な某氏の行爲に署員一同は感心してゐた

運動會の魁

京城商業で 廿七日舉行

京城府立商業學校の第三回陸上大運動會は他校に魁けて二十七日の日曜日午前八時から開催される、先づ二十二年の百米突を皮切りに六十三回に亘る番組の中には府內女子校の小學校普通學校代表選手の競技がある

運動會

各學校では恒例により秋季運動會を開くが左の如く決定し何れも盛大に行ふ事になつた。
△第一高女未定△第二高女未定△商業學校廿七日午前八時於校庭△日出小學校十月四日午前九時奬忠壇△東大門四日校庭△櫻井三日校庭△鍾路十日校庭△西大門九月廿七日校庭△東大門四日校庭△三阪三日校庭△元町四日校庭△南山三日校庭

明日(廿七日)

◇在鄉軍人京城支部射擊會 龍山步兵第七八聯隊
◇京城商業學校運動會 午前八時より校庭にて
◇大每支局主催全鮮軟球試合 午前八時より貞洞京日コート
◇アマチュア對漢江青年會野球戰 午後一時より鐵道球場
◇遞信局監理課春秋會運動會 午後から仁川月尾島
◇西大門小學校運動會 午前八時から同校々庭
◇知事府尹一行の城壁めぐり 午前九時から
◇青雲寮對本社野球戰 午後一時から京中球場
◇日本メソヂスト教會(旭町二丁目)午前九時日曜學校午前十時禮拜說教『イエスの功蹟』スミス博士午後七時傳道說教井上健治郎氏
◇京城組合教會(太平通青年會館にて)午前九時日曜學校 十時十五分禮拜說教『未だ見ざる人』松本正實氏(來聽歡迎)
◇日本基督教會(若草町)午前十時日曜禮拜說教(井口牧師)午後八時聖書講義

墮落した女詩人

高等遊民女とさ……

友人廳井……一と那智山を初め西國巡禮に出ると書置きして十九日無斷家出した東京市外中野町女詩人……に依り新宿警察に留置し夫廳職に引取方打電したが兩人は嫉しい關係を絕對に否認し途中で分れて女は……

赤痢發生

仁川署大騷ぎ

……赤痢と判明したので大騷ぎして同人は直に赤十字病院に隔離した目下三十人餘りの留置人がゐるので同署では徹て大消毒中

府內に潛伏

去る廿三日高陽郡延禧面事務所で同郡延禧面……(二)が同僚金成……(三)……大門署で被害者……は鷺島に……があるので同處に立ち廻るものと睨み刑事數名鷺島方面に張り込み……が電車に乘るのを突き止めたと云ふ事を聞き込み內查した處同人は府內の縁故者を頼り潛伏してゐる

五十圓の貯金通帳を盜む

【東京電報】……るのを二十五日朝發見直に……刑事部に通報し大搜査を開始したが……

あすの放送(廿七日)

[illegible]

鮮銀快勝す

[illegible]

公示催告

申立人 橫濱市本町一丁目十番地 株式會社第一銀行橫濱支店 右法定代理人 東京市麹町區八重洲町一丁目一番地 右代理人……
一、第拾八回朝鮮殖産債券……一金五百圓券……大正十一年二月拾五日發行……
右ハ……申立人ヨリ公示催告ノ申立アリタルニ付其ノ所持人ハ大正十五年五月二十五日午前九時迄ニ當院ニ其ノ權利ヲ屆出テ且其ノ證券ヲ提出スヘシ若シ其ノ屆出ヲ爲ササルトキハ其ノ證券ノ無效ヲ宣言スルコトアルヘシ
大正十四年九月二十四日
京城地方法院

カルクテ 眞綿フトン アタタカイ
撚品 丹前 小袖 眞綿 衣 チヨツキ類 (カタログ進呈)
名古屋新榮町七丁目 製造發賣元 平野眞綿店

良藥の 仁丹

野球に 仁丹
この馬力 仁丹馬力で 本壘打

金言 禍ハ口ヨリ起ル(古語)

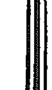

ハーモニカ通信教授 川口章吾先生上原秋雄先生直接指導 東京大崎五反田驛前 東京ハーモニカ研究會

幼稚園 小學校 女學校 中學校 通學服と帽子 賣出

▲男兒通學服定價 地質一等地黑小倉織
十二、三才用 七圓三十錢
十一、二才用 六圓八十錢
九、十才用 五圓八十錢
八、九才用 五圓三十錢
▲帽子 一圓五十錢以上三圓迄

▲女子通學服定價 地質英國製紺サージ不變色保證
十六、七才用 十三圓五十錢
十四、五才用 十二圓五十錢
十二、三才用 十一圓五十錢
十、十一才用 十圓五十錢
八、九才用 九圓五十錢
七、八才用 八圓五十錢
▲帽子 二圓以上四圓迄

毎日午後九時迄營業
京城南大門通 株式會社 丁子屋洋服店 電話本局 二三六四 二二九二 三〇九〇

Rudge-Whitworth FOUR VALVE FOUR SPEED
構造 速力 世界的新記錄の ラーヂ自動自轉車 入着

輪界の覇王 ラーヂ自轉車

解説
盛名要に二十五年、ラーヂといへば直に優秀最高の自轉車と直覺せられると同時に、値段の高いものと聯想せらるゝ様ですが、それは確に誤解でありまして、今日の物價の趨勢から推し、又使用中の實損と乘り古してからの價値とを計算すると、ラーヂは非常に安いものに當るのであります。

【カタログ進呈】
ラーヂ自動自轉車
ラーヂ自轉車
ケント自轉車
ホドソン自轉車
鬼タイヤー
富士チェーン
富士ペタル
不二ハブ
ラーヂベル
株式會社 日米商店 (支店 京城府黃金町一丁目)

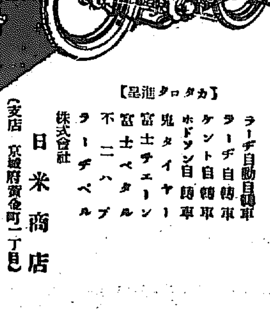

菊物語

秋の花の王様 菊の由來 とその口碑傳説

火恵の國久々の庄の發祥

十月に入れば菊が咲き盛る。それは庭に美しい盆栽を見せるものもあれば何處ぞの野邊に寂びた野菊も捨てすべき味を持つて。由來菊は東洋の花と云はれるのであるが、我國には何時の頃からあつたものであらうか、いろ〳〵な説があつてどれが本當であるか一寸判斷に苦しむのであるが、口碑傳説によつて此の由來をその儘書いて見ると、

日本には 神代の頃から既に有つたと云ふ説もある。それは久々理姫と云ふ人が火惠の國久々地の庄―今の肥後の菊池郡に居て野生種を栽培して立派な花を咲かしたと云ふのである。それで菊と云ふ名は慰斯、姫の名を取つて久々と呼んで居た。そして久々の名地だと云ふのでその地を久々地と名付けた、その久々が支那の菊の字に當られ菊を呼ぶ事になり、土地も自然菊池と改められたと云ふ。此の菊は今の肥後菊の起りである。

九月九日 に觀菊の御宴の催されるのも此久々に關する事はこじつけかも知れないが面白い事に思はれる。又一説には秋の花といひ、神武天皇が東征の際今の安藝の國に兵を止め給ひ、菊の花を培はれたので、秋の花に適する安藝なる地名が出來たものである。天皇は大阪の難波に着かれて此處でもまた菊を培はれた。そこで其地を菊の形容なる浪の花と名つけられたのが後に浪波なる名の起りだと菊三編や此倉雑林に見えてゐる。以上は日本にも古代から有つたといふ説なのであるが

菊が外國 から渡來した物だと云ふのには仁徳天皇七十三年に百済から來たと云ひ、或ひは大唐から五種の菊を持つて來たと傳へられ、又それは天武天皇の御代だと本朝通記や本朝年代記等に記されてゐる以上のやうに説がまち〳〵であるが、此來説を稱ふる者は萬葉集に菊の歌としては一首も見えないから平安朝時代からあつたものだらうと稱へる。成程そうも考へられるが上古の記録は蘇我の入鹿の沒落と共に燒かれたのではつきりと知る事は出來ない。又

日本通記 等は觀用を滋けない本で、仁徳天皇の七十三年は允恭天皇の御代になつて終ふから怪だあやふやである。歌としては桓武天皇の御製に「此の頃の時雨の雨に菊の花散りぞしぬべきあたら其香を」と云ふのが菊の歌としては最初のものだからであるから平安朝時代から有つたのは事實であらう。斯くの如くまち〳〵ではあるが、支那から渡來したものと云ふのは或は新しく改良された、つまり

菊の新種 がもたらされたものではあるまいか。支那では勿論有つたらしく『菊』の字の解説として説分に菊の字はその花の形より起り菊の如き形をしてゐるから『菊』と『菊』は同意の字だとあり、又掬の字と同意で物を(?)しく包む形の表現だと記されてゐる。

西洋には千六百九十八年我元祿十一年にカンニングハムと云ふ英國人が印度から持つて行つたのを手初めに千七百六十四年に觀賞の大家チエルシーが菊を東洋から持つて行つた事がレコードにある。又佛國では千八百八十九年ブランカーと云ふ人が支那の菊を栽培ナポレオンに

獻上した 處、ジョセフイヌ皇后も大に喜び宮庭に培れたが、數年の後衛兵の一人が種子を故郷に植たのが佛國のオールドバールと云ふ菊の先祖だそうで今では日本よりも西洋の方が良い菊が澤山出來てゐるそうである

音樂の秋―◇ 樂器とその手入れ

ヴアイオリンの選び方と樂器の取扱 濕氣に注意せよ

秋風がさや〳〵と鳴る頃となりました。木枯に秋風は吹くと云ふよりも鳴ると云つた方が適切に聞える程微妙で繊細した響きを傳へます。つまり音樂のシーズンと云ふべき時で、處々で音樂會の催しもあり、それに刺激されて樂器でも欲しいと思はれる人の爲に、樂器を買ふ時や、手入れについて必要な事をお話しいたしませう。樂器と云つても主としてヴアイオリンについて云ふと、良し惡は大概胴が關係するのではありますが

表の甲羅 が一枚の板を二つに割つて剝いだ物、つまり甲羅の中央から右左の木目が同じものでそれが細い程である程良いのであります。胴の木で云ふならば縱柾の様に細い木目の物が、枯れてから鳴りが大へんよくなります。裏甲羅にも二枚剝ぎの物が有りますが、一枚板のものでも木目の細かい、そして楓や栃等のやうな固い木で出來て居るなら上等であります。次は魂柱（胴の中の柱）が駒の裏側の駒から直ぐ外側に立つてゐるならば良い品で又上駒の上端から下駒迄の距離が一尺八分あるならば

正確に出 來た物であります。次に樂器の一般に亘る手入れとしてはヴアイオリンでもギターでも、マンドリン、又はピアノやオルガン等に到る迄總べて一によくないのは濕氣に當る事であります。之は特に梅雨には必要で皆注意しなければならない事でありますが秋冬でもやはり同じで濕氣に當てる事はよくありません。それで使つた後で絃ふには乾燥した布しの切れで全體をよく拭いてケースに入れる必要があります。絃は總でも針金でも濕氣に當てはよくありません。

バイオリン の絃で弓の當たる部分は拭かない方が好都合であります。何故かなら絃に付いた松脂を拭き取るのはよくない事です。だから他の部分丈けを柔しの切れで拭いておきます。又弓の絃には手を觸れない様に注意しなければなりません。螺旋の部に油を用ふると、締めるにはよいが彈いてゐる間にゆるみますから調子が惡くなります。終りにヴアイオリンやマンドリン、ギター等は使用中に卓の上等に下す時には決して甲羅を平に下さず、きつと側面を立てゝ置くのが間違ひの無い置き方であります。

秋播き草花 種子の播き方

移植―育成上の秘訣及び注意

そろ〳〵秋播きの草花の種子や球根を下す頃となりますが、種をまくには彼岸の前後が一番適當な時期であります。それは殆ど同じ事です。そこで種をまくには先づ土を用意しなければなりませんそれには成るべくさら〳〵した土へ分に木の葉を腐らした腐葉土を三分

川砂二分を混せ 合して細な篩で通します。播き方には二通り、鉢播と床播との二通りありますが、鉢ならば素燒の平鉢か底に穴をあけた深さ三寸位の箱の底に小石を敷き其上に三分ばかり玉土を置き前述の用土を入れてから輕く押へてから種子を播きます。床播きは日當りの良い所をよく耕し三四寸位の枠で仕切り細竹をまき二三位きて(?)播すい事。大に大きな種子ならその厚さ丈け細い土をかけ、

小さな種子は 砂と混ぜて覆土をせずに其上を輕く押へます。それが濟んだら如露で充分灌水し、以後は決して乾かさぬやうに心掛けねばなりません。然し灌り過ぎては種子が腐ります。硝子や新聞紙又は蓆等で覆ひをすれば乾きを止め又平均に發芽します小さな種子は水をかけると散りますから鉢を半分程浸して底から水を滲込ませますそこで播き方は終りますしたが霜の下りる頃になつたら簡單な霜除けとして蓆類等で覆ひの必要があります。移植は本葉が二三枚出かけた時にします

三寸鉢なら 二三本、床植なら二三寸おきに植、根付いたら囲ひを取り薄い水肥を施します肥料には人糞尿、油粕、魚汁等を混じよく腐らしたのを薄めて用ひます。濃い肥料は見があると思ふのは間違ひです。薄いのを度々やるのが施肥の秘訣です。肥料には官つてゐる間肥料もよいのです。芽が出たならどうして育てるかと云ひますとそれは『我子のやうに愛する』心掛けがなければなりません。丁度お腹がすいたら御飯を食させる

乾いたなら 水をやらう。時にはおいしい物もたべさしてやる。日陰では寒からう。日向ぼつこさしてやらう。と云ふ風に自分の子供のやうに温かい心で接するならばきつとよい草花が出來るのであります。

◇はぎの花をたづねて

合歓の花……◇

群山 服部乃生郎

滿潮となりし埠頭の涼みかな
涼人拐げる生蛋を見に立てり
泳ぎ場や天幕の中に茶の支度
物投げて犬泳がせり涼み人
土堤下に連る屋根や月見草
耳元にもつれ鳴く蝿蚊帳めぐ(?)
朝風に朝顔鉢を運びけり
織る如き街路の燕夕立晴
公園の羅西亜パン賣や合歓の花
待つ患者梅雨の廊下の暗かりに

成金から成貧へ 襲ひ來る生活苦

各方面の種々相

◇……人の渦、金の渦、都會繁昌のオーケストラを奏でる淺草の午前十時の開館に、たつた三人と云ふ皮肉な記録を殘した活動館もある。これも不景氣の醸した一悲劇。

◇……某校修身科の教諭が廊者に際し乘車賃をごまかし、鐵道營業法違反の罪に問はれた。

◇……本年上半期に於て株式會社の減少せるもの百三十餘、解散會社約六百二十。

◇……今や成金の語に對して、成貧の語を生んだほどに、世の中はみじめな狀態を呈してゐるこの狀況を巧く捉へて社會各方面に數へる所の多いものに『現代』がある

◇……その十月特大號を見ると、實業界その他成功者の苦心談や、好不景氣は何時來るか、又は不景氣利用法、利殖法、貯蓄法等々。

◇……果して之が時宜に適したものか到る所引つ張り凧の賣れ行きとは之も不景氣を利用した一策か

ゆふがほ……◇

京城 大泉 抱一

清水ひた〳〵夏の中なる明り哉
川をへだつ夜花に更く露哉
罪ながらに見る夜花火の高き哉
身に奔と泌む夜の風や秋の蚊帳
秋の蚊帳庭木の影のひんやりす
坂なりの草家明るし鳳仙花
西瓜割る音ひんやりす茄畑かな
夕顏やそこら空地の草明り
夕顏の咲いて靜かに暮るゝ哉

おいしい 栗料理 三種の拵へ方

栗飯

材料、白米一升、栗五合、小豆一合五勺、食鹽大匙半分、水一升二合

拵方、白米は一食前に洗つて笊に揚げて置き、栗はイガ及び澁皮を剝ぎ、白水に浸して置き小豆はよく洗ひ、水と共に沸騰させ赤色の煮汁が出來たら湯らの中に汁を取り、保存して置き、小豆は醗目立に軟かく煮て置きます。

炊方、釜に小豆の煮汁共一升二合の水を入れ沸騰させ食鹽及び白米と小豆を入れて炊上げ約十五分間蒸します。

栗とも和へ

材料、栗五合、木くらげ三匁、干五個、キザ柿三個、砂糖大匙一杯、食鹽少量

拵方、栗二合丈けイガを少し剝ぎ焙烙に入れてよく煎り皮を剝いで置き殘りの栗は澁皮を取り軟く茹で潰し、木くらげは水に浸して石附を取り小口より細く千切りとしキザ柿は皮と種子を取つて刻み梱干はザツと茹で裏漉で漉て置きます調理、潰した栗は梱干、砂糖、食鹽を混ぜて煎栗、木くらげ、柿を加へる。

栗の茶碗蒸

材料、栗三合、車蝦五尾、鷄肉三十匁、三葉少量、松茸二十匁、卵三個、味淋大匙一杯、醤油大匙一杯、食鹽少量、煮出汁三合五勺

拵方、栗はイガと澁皮とをむき、すりおろしておき、車蝦は尾を殘して皮をむき、鷄肉は薄くへぎ切として共に醤油に浸して絞りあげ三葉は一寸位に切り、松茸は石附の土を削り直に縦切として薄く鹽水に入れて置きます。

調理、栗、卵、味淋、醤油、煮出汁をよく混ぜ合せ食鹽で適度の味を附け、茶碗に右材料を配合よく入れた上に八分目位注ぎ入れ强火の蒸籠にて約二十分位むします。

お髪に涼しき

金鶴香油

金鶴ポマード

本舗 野村外吉商店

優秀第一位の
整腸消化劑
ビオフェルミン
◇粉末及錠劑 （全國知名藥店に販賣す）

腸疾患！ それは直ちにビオフエルミンの應用を想起せしむ。
如斯ビオフエルミンの整腸消化作用の優秀なるは汎く醫界に實驗確認せられ、諸般の腸疾患に對して第一に試むべき良劑たることを推奬せらる。
ビオフエルミンは腸內制腐制酵整腸作用を營む乳酸菌に腸內澱粉糖化作用を營む糖化菌を嚴密なる細菌學的操作の下に共存せしめたるものにして、腸內腐敗異常醗酵に因つて生起する腸疾患の治療及び豫防に對して確實優秀の効果を奏す。

醫家實驗報告集 御申越次第郵呈

發賣元 大阪市東區道修町 株式會社 武田長兵衛商店
製造元 神戸市二番町 株式會社 神戸衛生實驗所
關東特約店 東京市日本橋區本町 小西新兵衛商店

25―247

是は問題 何や彼や

鐵道布設問題や海州醫院の新築乃至海州水道擴張等の案件を提へ市民代表として陳情の爲上城した金泳澤、吳敦根、難波、武藤の四氏はこの程海州醫院館で報告會を催した、列席の內鮮有志者からもそれ〴〵質問意見が出て將來の方策に關し腹藏なき意見の交換もあつたが、海州の內鮮有志者は今後一層緊張味を帶びた運動を必要とするであらう

◇

海州醫院と云へば同醫院新築の件につき道廳では近々內鮮有力者を集め經營問題に關して諮問するとの說が傳へられて居るが內鮮市民たるもの此際大に努力して大海州を形成する積りで貢献せずばなるまい、以前の如く徒に其の筋の意見と肬背するのは面白くない。

◇

海州郵便局前の擴張道路は遞信局と道廳との意志の徹底せざりし爲め、家屋の一部を取毀したまゝ約二ケ月を經過し內鮮市民は擴張說を迎ふして居つたが大木某局長が其の間に立ち遞信局の諒解を求めつゝあるので不日好都合に解決するとの話が傳へられて居る、更に角官廳同士の意見の不一致は餘り有難くない、吾人は一日も早く圓滿の解決を望むものである。

◇

讃居自動車部と河西自動車とが協定の上沙里院、河東、鳥山、長淵各線の運賃二割乃至三割値下げしたので往海州の官民は喜んで居たところ、僅々四五日間で其筋の注意により復舊した、無謀の競爭は營業者の損失のみでなく社會政策上歡迎する處でないが、双方協議の結果値下げをしたものとせば別に不都合もなかろう、が泣く子と地頭には勝たれぬとやら、其筋の注意となれば營業者はこれに服從する外はない、其の筋とやらも隨分お節介なものだ。

愈よ生れる 河川法規
內務局で原案作成 全文五十一條から成る

治水工事を行ふに就て最も緊要なる問題とされ且朝鮮の土木行政上の不備を完ふするために從來依據すべき所のなかつた新河川法規は總に三回草案を得て元の參事官室に廻付された事もあつたが、種々の事情から撤回されたりして發表には出でなかつた、然るに今般 **內務局** でも諸種の不便に備ふる原案を作成し目下關係局に廻付しつゝあるが右は全文五十一條より成り。內容は大體左の如きものである

一、河川の種類を分つて管理權を明にすること
一、河川改修等に伴ふ費用の負擔を明にすること
一、管理の必要上河川に對しての制限即ち取締規則
一、河川沿岸に於ける土地所有者の特別義務(砂防護岸工事等)
一、川沿地所有權者に對する權利行使の制限
一、法規義務に反したる場合の處置に對する罰則の規定

之等は大體內地河川法規と同じであつて、その內最も **重要な** 問題とされ又之れがために屢々變改の必要から發布を遲延されたとも見らるべきは河川區域制定の一項である、即ち河川區域は行政官廳がこれを定めることになるがその區域內に編入された私有の土地所有者はその所有權が消滅して了ふことになる點で沿岸住民中にはこれがため相當の脅威を受け生活問題を惹起せぬかと云ふことにある、然し之に就ては內地でも **占用權** を認めるが、然らざれば補償することになつてゐるから朝鮮とて相當の補償をなすことであらうが實際問題としては法規の運用上非常に難點とされる所である。

藥令市準備

【開城】十一月十五日より一ヶ月間開城藥令市を開催すべく其筋の認可を得た藥令市は本年は最初の催しとて之を盛大に開催すべく當局者は準備中である、一方有志は藥令協贊會を組織し三千餘圓の寄附金に依り各種の餘興等を催すべく種々劃策中である

泣き面に蜂 三水郡の農家

【咸興】咸南奧地三水郡方面は一般の不景氣に加ふるに過般數回の水災に依つて財界の窮迫其極に達し收入は勞賃の減少、資料代金の回收困難に陷つて居るところへ仕入先からは從來の一ケ月延取引を現金取引の外の送荷は中止さるゝ事になつたので現金に貧しい農家は四五戶を除く外は皆悲鳴を上げる狀態である。

移出牛の鐵道運賃
移出の少い群山木浦は 特定驛から削除か

大正十四年八月朝鮮總督府令第七十九號を以て移出牛檢疫規則が改正された結果從來の釜山の外に仁川、鎭南浦、元山、城津に檢疫所の新設を見都合五ケ所を以て來る十一月一日より朝鮮の移出牛を內地に移出することゝなつたので從來の移出牛の散狀態に相當の變化を來すべきは想像に難からぬ、從つて鐵道當局に於ても目下其運賃問題につき折角考慮中であるが去る十三年中に於ける移出頭數は

釜山三九、六七四頭▲仁川七七六二▲元山六一五三▲鎭南浦三〇一二▲城津二、四〇二▲群山一▲木浦八五▲清津一、〇五四▲合計六〇、一四二

にして激に此の頭數より察すれば移出牛は釜山、仁川、鎭南浦及び元山に對して適當に按配されることによつて朝鮮の移出方針に順應することゝなり群山、木浦の如き移出頭數極めて少數のものは現在の運賃特定驛より削除することになるであらう

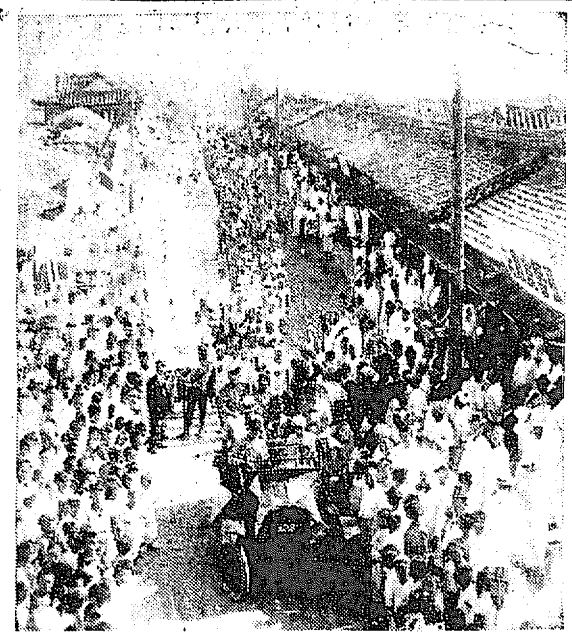

松都高普生の 陸上競技大會 優勝祝賀行列

開城松都高等普通學校に於ては今回京城に於ける朝鮮中等學校陸上競技大會に選手二十九名を參加せしめ優勝の榮譽を得たが選手一行は二十四日午後三時二十七分開城驛着列車で同校生徒六百餘名の出迎へを受け意氣揚々として凱旋し、斯て全員樂隊を先頭として優勝旗の行列を行ひつゝ市中を練り歩いたが歡呼の聲は天地を震動させた

城津牛檢所長 棒葉寬一氏

【城津】移出牛檢疫所廳舍の建築工事は既報の如く當地山下組の手にて着々進行中であるが檢疫所長には釜山檢疫所長たりし棒葉寬一氏任命され近く着任の筈と確定である

酒造組合總會

【釜山】慶南東萊郡においては釀造の向上發達を圖るため今回酒造組合を設けその第一回總會を二十三日午前九時から東萊普通學校において開催したが當業者の出席するもの三百四十名に達し先づ組合規約を可決し組合長に郡守金泰植氏理事に牧野彌千代氏を推し之に對し組合長就任の挨拶來賓の祝辭あり盛況裡に正午散會した

咸北造林義務面積

【羅南】咸鏡北道に於ける造林義務面積は一ケ年六百町步で樹種は春はカラマツ、アカマツ、秋はカラマツに限られ主として鐵道沿線又は驛附近に植栽する事になつてゐる

西水羅を 清津の漁港に
中野咸北知事が親しく視察 俄に地價が騰つた

【成北】咸北道知事中野太三郞氏は二十三日清津に出で、三上府尹、佐藤警察部長、鹽原道技手等と同道して清津に隣接せる富寧郡西水羅漁港を視察した、同地はかねて、清津府に編入して漁港區域となすべき計畫あり、殊々近年頓に擴張せる清津の魚肥製造場の衛生上の見地よりもこれを市街地より隔離するを適當とするは道衛生課の意見でもあり、詳細に視察して夕刻歸廳したが、同地積は十萬坪あり漁港としては全く **理想的** にて唯問題は清津市街との交通なるも此間の道路敷設に五萬圓位を投ずれば充分の可能性があらうとのことである、尙此の視察により大體漁港の區域として適當と云ふことに府及道の兩當局の意見が一致したる模樣なれば、問題は近く有利に解決さるべしと豫測して居るものが多い、此報一度傳へらるゝや早くも同漁場一帶の地價がメキ〳〵と騰り出したとは漁夫連も中々拔け目がない(淸津)

晩秋の咸興を彩る 咸南の農產品評會
十一月六日から十日まで 準備着々として進む

【咸興】既報＝咸南農產品評會の準備は內鮮人の澀つて居る咸南共進會に代るものとして來る十一月六日から十日まで五日間咸興高普校に於て開催する咸南農產品評會は開日の切迫に伴れて關係方面は漸次緊張味を增し協贊會の如きも既に役員選を見、近く其の積極的活動に入る筈で咸興の成功に不時の觀覽を現出さるべく期待せられて居るが該品評會豫算は畜產同業組合聯合協賛、一府十三郡各郡同業組合、郡農會の負擔一〇、七六一圓に雜收入二〇〇圓合計一〇、九六一圓の收入に對し支出は事務費一六〇〇圓、雜給八六〇〇圓、出品費一八〇〇圓、設備及修繕費二六〇〇圓、審査及褒賞費八五〇〇圓、式費八〇〇圓、雜費一四五〇圓、豫備費一一〇〇圓と決定。

龍進水利竣工

【全州】全州郡龍進面水利組合は漸く此程竣工を告げたので廿九日午前十一時より同組合事務所に於て評議員會を開き全州郡守も出張し評議員と共に竣工檢查を行ふ筈

朝鮮の太刀魚が 眞珠に化ける
目をつけた大阪の當業者 調査のため近く來鮮

【平壤】大阪府下で生產される模造眞珠は年額一千萬圓を越え生產品の殆と全部は米國に輸出せられて下級社會の首飾りとして需要されて居るが、此の模造眞珠は、 **硝子玉** の內面に太刀魚の外皮を塗りこんだもので、光澤ある硝子珠の外面に塗布するものと二種類あり、外觀上素人では眞贋を判別する事が出來ない程精巧を極め素晴らしい歡迎を受けて居るので政府でも有望な輸出商工業として本年新に發布した輸出工事組合令によると、組合を組織せしめやうとすゝめて居り生產者も其機運に向つて動いて居るが此の模造眞珠を作る大切な原料である太刀魚は主として鎭南浦沿岸一帶を漁獲されるので當業者は最近生產增加につれて直接朝鮮に目をつけて來て居る、平南の太刀魚の漁業は石首魚に次ぐ主要漁獲で一ケ年の水揚高は **五萬圓** を下らず從來は當業者に大阪方面へ搬出されてゐた小大阪の模造眞珠製造業者は仲介者の手を經て直接漁業組合の斡旋を得て直接太刀魚を買取り外皮の光澤のみを剝取して大阪に送致する計劃を持ち近日中に調査のため來鮮の筈である、此の太刀魚の大阪商人の買取相場は一貫目八錢乃至十二、三錢の間を往來して居り相當漁業者にとつては有利な値段を示して居る、偶々模造眞珠の原料をとつたあとの太刀魚は魚體の外觀も多少損ずるので生魚として販賣する事は不利であるが是を **蒲鉾の** 原料とする時は可成りの利益を見る事が出來ると云ふ事で殊に內地の紡績工場等に於ては女工を歡迎するために食物に留意し彼女達の嗜好に適してゐる蒲鉾等を食膳に供する結果蒲鉾の需要も著しく增大してゐるので將來最も有望な事業として既に平壤では移出用の蒲鉾製造に着目してゐるものもある模樣である

養鷄品評會 全州で開催

【全州】全北養鷄組合では來る十月二三の二日間高等普通學校庭に於て養鷄品評會を開催すべく、出品點數は四十餘點の見込にて優良種には賞品を授與すると

竹材工藝品 製作傳習會

【全州】全州郡森林組合では十月一日より同三十日まで物產陳列館內に於て竹材工藝品製作傳習會を開く筈、教師は全南潭陽から招聘する、傳習科目はソコリ、籠類其他日用品一般で傳習生は道內各郡森林組合より三十名を選拔するので傳習生には器具代三圓を支給すると

鎭南浦市中の露店りんご屋

九州から中國へ 新販路を開拓する
鎭南浦名物りんご

◇……米の二千萬圓に比して苹果の五十萬圓は聊か貧弱な氣もするが兎に角鎭南浦は米の都であると共に苹果の都である

◇……春夏秋冬三百六十五日、やれ除草だ、害蟲驅除だ、袋かけだ罹よけだと日もこれ足らぬやうな苹果の手入れはこれから約一ケ月半ばかりに收穫するための準備行爲である

◇……收穫すると次は販賣く段になるが此れが又苹果園主の苦勞の種である、安く賣れば割合はず高く賣れば買手がなし、兩方良いものは全く難かしむりばかり

◇……上海にも出さう、然し米國物の其邊に安いのが古くから地盤を張つて居る、ハルピンにも目をつけた、これは少し物になりさうだと思ふと兆亂とかいふ恐ろしく理想つぽい國柄にも似合はず殺氣立つた內輪喧嘩の外國品脫迎と出て東支鐵道の運賃値上に脅威され、大阪の市場は大阪商人の中間搾取に愛想をつかし、どうしても朝鮮一帶から九州、中國に目をつけなけりやと今年は其方に新しい販路を開拓する意氣込みださうな。

警察部長巡閲

咸南警察部長近藤常尙氏は吉村警務課長外部員七名を帶同して管下洪原警察署初度巡閲の爲め二十四日朝來洪內鮮官民百餘名の出迎へを受け大和田署長の案內にて直ちに警察署に寄り少憩の後各官公署及有志者を歷訪し午後五時から練武場に於ける一般內鮮官民有志八十餘名の歡迎會に臨んだ(洪原)

漁業取締檢查

咸南定平郡では去る七月下旬から八月上旬に亘つて約一週間漁業取締檢査を實施して漁業に關する違反三〇件を摘發したが許可證不了後違反手續きを怠つて無意に出でたものは少いので大部分は嚴重に誡飭の上直に手續きを履行せしめた(咸興)

お伽講演會 なか〳〵の盛況

【新義州】別府御伽俱樂部員の講演會は廿四日午後二時から小學校講堂で開催、普通學校生徒を始め父兄母姉多數の來聽あり立錐の余地なき大盛況を呈し三時頃散會したが講師は特に喝采を博した

財務畑は初めて
是から大に働くといふ 阿部新任財務部長

【釜山】新任慶南財務部長阿部千一氏は豫定の通り二十四日朝來釜同僚や知事官房在勤者其他の多數官民の出迎へをうけ直に登廳着任の挨拶をなしたが氏は快濶に

何分はじめての財務畑入りで全くの素人である、從つて今は何も語る材料を持合せぬが事務上の引繼は前任大島君と京城で打ち合せて來た、之から諸君の御後援により大いに働く積りである、慶南道は全鮮でも精酒の釀造に最も發達を示し其酒造高の如きも他道に勝れりと聞くが行く〳〵は內地移入酒を防遏驅逐せしむる樣に釀造上の改善に努力するつもりである、本道への赴任は初めてゞ總ては不案內であるが之から心氣一轉與へられた仕事に沒頭するのである

と語つたが氏は大正九年本府から平南道學務課長として在鮮八ヶ月、新に慶南道學務課長に轉じ昨年道財務部長に榮轉した年齒漸く三十を越えたばかりの新進銳鋭の士である

平南の稻作 第二回豫想
五十二萬二千餘石 前年より一分五厘の增收

【平壤】平安南道に於ける米作の第二回收穫豫想は廿五日道農務課から發表されたが此の發表によると收穫豫想高は五十二萬二千百七十六石で前年の實收高五十一萬三千百四十九石に比し一分五厘の增收である

大田郡も增收

大田郡內の稻作は風水害を免れたる爲め概して作柄は極めて良好であつて昨年實收高に比し二割六步平年作に對比すると二步の增收豫想である、此の內著しき增收を見込まれて居るは昨年水害地帶で殆ど收穫のなかつた儒城、杞城面で五萬の增收見込、郡內の總收穫高は六萬八千四百六十石である

于警察廳長 平安漁業訪問

【新義州】鴨綠江上警察廳長于治功氏は二十四日朝來新、平安漁業株式會社創立事務所に多田創立委員長を訪問したが右は鑑て支那側有志の加入勸誘に對する用件で同氏は致意を有し詳細聽取の上重ねて支那側資本家と協議し回答する旨を述べて引返したと

水產物の鎭南浦(下)
囑目に値する王筋魚 中村稅關支署長談

乾製品はもつ神戶、下の關へと送荷され、因習の久敗さ同地の支那問屋商に依つて、上海、香港、アモイ又は臺灣へ輸出せらるゝ、臺灣へ行つた大半は亦同地の支那商人が上前を儲けて蕃地へ送込むのである。次に此等製品の需要地に於ける狀況を見るに、先づ土魚は南支那の勞働者や百姓が魚の臭ひも嗅げぬ僻陬で、秋から冬への祭祀などに却て野菜と共に貯へ優め珍重さるゝもので、還き邊陬の地に持運ばれるのであるから、乾燥は充分でなくてはならない、兎に角支那人は本品を **歡迎し** てゐるは確で從つて販路は廣く需要は莫大であるから、漁業の發達に伴ひ無盡藏の原料と相俟つて將來は一層嘱目に値する、其他の搗蝦、乾蝦、乾鮑等は主に上海に入荷すれば自在に四散し、先づ中流以上の食膳に供され蝦類の羹者やスープは皆く賞玩せらるゝ通りの珍品で、又乾蝦の乾上り三寸處の大粒品か燕巢に千金を惜まぬ貴公子の嗜菜に適ざるゝは請合である。海鼠は本年は約八萬圓を移出した、全部內地消費で大阪に逆荷される、大阪から福井の縮二重屋へ廻つて縮料となる食用海麻は、其一パーセントで他は殆ど縮で伊勢へ轉送、晒されて有名なる伊勢縮の原料となり、名古屋、東京へ向くものは甚も乾燥に晒す問屋の原料となるが直 **紡績屋** に入るものもある、目下總てが不景氣のどん底に沈倫してゐるので、本年秋鮭も同樣活況なく本年百斤相場は三十七圓位から五十五圓位迄であつた、要するに今では鎭南浦王筋魚其他の水產物の聲價が神戶、下の關、大阪の商人間に認められた譯でなくもの入荷を待つ事になつたのは蓋て此の地として誇るべき現象の一つと物語るものであらう。

大田庭球協會 けふ發會式

【大田】今回創立された大田庭球協會は來る二十七日午前九時より榮町朝鮮興業會社コートに於て發會式擧行の事に決したが當日は午前九時煙火打揚げ同時刻選手入場式を行ひ直にシー組選手の優勝旗爭奪戰に移り正午記念撮影並に晝食、零時半よりビー組優勝旗爭奪二時半よりエー組カップ爭奪戰を開始し四時半試合終了發會式擧行の筈で官民有志に對し百長佐橋感太郞氏より夫々案內狀を發したが當日は庭球に關する優勝旗(各團體に十四、五流あり)の披露をなす筈なれば球界空前の盛況を呈するだらうと觀測される

野球リーグ戰

【平壤】平壤體育協會主催の秋季野球リーグ戰は二十七日午前九時から平中グラウンドに於て開催さるゝ事となつたが今春體育協會を脫退した鐵道チインも體育協會に復歸して今秋のリーグ戰に參加する事となり五友、飛行隊、鐵道、平井、S・B、專賣その他十チームとともにを爭奪ふ事となつた第一日の組合せは左の通りである

第一回戰 五友對飛行隊
第二回戰 ブラツト對ピロ
第三回戰 ヤンキ對專賣

地方人事

▲脇谷洋次郞氏(總督府水產試驗場長)二十七日夜釜山發關釜聯絡船由ハワイに向ふはず
▲三木慶南道財務課長 京城出張中の處二十五日歸任
▲荒井初太郞氏(京城實業家)二十五日朝釜山通過東上
▲芥川正(釜山日報社長)入城中の處二十四日朝歸社
▲古庄忠北財務部長 歸省中の處二十五日より登廳
▲神保信吉氏(新義州電氣社長)ハルビン方面視察中の處二十四日夜歸新
▲土居傳作氏(咸南地方課長)咸興普傳の爲出張中の處二十四日歸任
▲藤本修三氏(咸南學務課長)永興出張中の處二十六日歸任
▲上田政芳氏(新任咸鏡南道師範學校長)二十一日着任
▲林春鈴氏(咸南道評議員)京城にて客死したが遺骸は遺族により咸興に運んだ上決定する筈(開島)
▲掛川縣氏(百五銀行分館代理主任)二十二日着任
▲吉井秀男氏(百五銀行分館主任)臨時休暇にて二十一日出發

地方色

釜山水上署の密輸船二隻はどちらも大破損のため、港內の警察事務執行には却て不便なので今度新にモーターボート一隻新造して港內取締りが施行する計劃を樹ててゐる、大が小を兼ねない例だ(釜山)

× ×

慶南漁業組合聯合會では統營、巨濟、稀人味を迂廻する新航路が開始されてゐるが、巨濟航路と統營漁運の兩會社が運航するの爭いが起つて、雙方とも運賃を下げに張り競争の狀態に大煙の態とある(釜山)

× ×

滿州の滿食屋組織は或る事情から躊躇なく解散したのに明かへ滿食事業中である平壤の食堂は二樣の館を滿築中である寧ろ市街地も整理されたことではあり、この際尙一步を進めて高等旅館の設備を叫ぶ有志者もあるやうだが、これも早晩實現する時機が到達することであらう(海州)

高級 ゼニワ后醃 ゼニワポマード ゼニワ香油
見よ!! 其の集中せる人氣を

內科 小兒科 平壤大和町 藤本醫院 院長 四方辰馬 附屬 花柳病專門療院 入院隨意 電話 一三〇番

誠實 藥 勉强 釜山 辨天町 藤田藥鋪 電話 一八一番

平安自動車商會
發着時間表

每日定期運轉	地名	發着時刻	臨時直行車發着時間
价川德川間	价川發	午後 一、三〇	
	德川着	同 四、三〇	
	德川發	午前 九、〇〇	
	价川着	正午 一二、〇〇	
价川寧邊間	价川發	午後 一、三〇	
	寧邊着	同 三、三〇	
	寧邊發	午前 一〇、二〇	
	价川着	午後 一二、五〇	
价川熙川滿浦間	价川發	午後 二、三〇	午前 七、〇〇
	熙川着	同 六、三〇	
	熙川發	午前 九、〇〇	
	前川着	午後 一、〇〇	午後 六、〇〇
	江界發	同 五、〇〇	
	滿浦着	午前 九、〇〇	
	滿浦發	午後 一、〇〇	午前 七、〇〇
	江界着	同 五、〇〇	
	江界發	午前 九、〇〇	
	前川着	正午 一二、〇〇	午後 六、〇〇
	熙川發	午後 一、三〇	
	价川着	同 五、三〇	

片道賃金 价川德川間 四、八〇 价川寧邊間 二、〇〇 价川熙川間 六、六五 熙川江界間 一四、八〇 江界滿浦間 五、六〇

◎昼年新品級車ヲ以テ御希望ニヨリ四月十五日ヨリ十月末日迄江界滿浦間臨時直行運轉モ致シマス
◎此期間江界价川行臨時直行ニ限リ特ニ賃金十四圓ト致シマス
◎貨物自動車价川江界間月六回運轉一里一貫匁一錢五厘ノ割
◎貨物自動車ハ新調三臺ヲ用意シ何時ニテモ御用命ニ應ジマス
◎旅客用自動車モ四臺增加シ運轉ノ圓滑ヲ計ル事ニ致シマシタ

今秋の品評會出品鷄 各種銘鷄多產鷄(優勝鷄)多數飼育しあり御希望の方は至急御申込あれ
花卉養鷄 金華園 釜山府牧水町第五小學校前 (製鷄要試驗) 園主 渡邊末吉 振替京城二三九三七番

露西亞大革命史

米國共産黨員 ウイリアムス著

日露國交回復の今日天下を擧げて渇望せる大革命の秘史出づ、極度の壓制と饑寒の底より爆發奮起せる民衆の血と肉との前には富も權力も、要路の▲▲や▲▲の横暴も將た何の▲▲に價するものぞ。綿々三百年專制の權化を誇れるロマノフ王朝も、憐むべし橋上一片の霜、倏忽として時代の激流の底に粉碎され了んぬ。一代の革命兒レーニンの活躍、トロツキーの雄飛、一億民衆が萬斛の鮮血を以て贖ひ得たる▲▲▲▲を聽け。

革命當時の宣傳ポスター原色版十個……寫眞二十八個挿入

四六判上製 貳圓五拾錢 送料二十錢

赤白兩軍の市街戰。外には雨霰と彈丸が降る。

全譯 デカメロン 上下完成

世界第一の奇書

ボッカチョ原作 梅原北明譯 太田三郎畫

（上卷概目）▲奇怪な聖人▲女犯の寺▲破廉恥の獻上▲男裝の皇女▲不義の密事▲乞食伯爵▲不如佛▲亂行苦行▲ハイカラ若様▲罠の懲罰▲やきもち療法▲二つの難題▲惡魔を封じた乙女▲黄金の蓄身代り天使▲嫉妬の渦卷▲悲劇チェニス姫▲首の行衛▲恐ろしい夢▲戀の罪▲死靈を抱く女▲箱詰の死體▲掠奪結婚▲恐怖の一夜▲天上の晩餐▲闖入者（以下十七話略）

（下卷概目）▲火あぶり▲亡靈騎士▲女房五百圓▲幽靈樣▲細君萬能▲良人の恐怖時代▲亡者の懺悔▲貞操詐欺▲人妻の恐怖時代▲忍術石▲ズボン落し▲巫山の夢▲ピツクリ箱▲魔術倶樂部▲死體盜人▲男が姙娠した話▲惡魔主義▲戀のユーモア▲餘塞騒動▲惡妻懲正法▲牝馬になる妻▲死の接吻▲二ツの櫃▲森帝大盃▲狼▲八月鰻の味▲一人芝居▲世界一面白い話▲廳料理▲德利哲學（以下二十五話略）

四六判約千五百頁（上下）各貳圓八拾錢

東京市小石川區林町 （振替東京二四二三番）

朝香屋書店 出版目録 無代進呈

法窓閑話

法學博士 末弘嚴太郎著（最新刊）

四六判上製 定價貳圓五拾錢 送料廿二錢

「法律は民衆自らのものである」と法の基本思想の下に、自由法論、法律社會化論の立場に據つて該博な蘊蓄を傾けたもの。……

痴人の愛

谷崎潤一郎著（最新刊）

四六判上製 定價貳圓 送料廿二錢

此一篇を以つて其價値を世に問ふ譏圖を抱いて滿二ケ年間碎心苦慮して出來した堂々六百枚の谷崎氏唯一の長篇力作。「兩萬以上」の或種のおもしろい、魅力多い筆致の持主が、今世紀の最も新しい不思議の戀愛と、性に對する特異の男女を拉し來りて縱横にモデル臺に立たしめ、世にも怪奇の愛慾を描く。恍惚として一氣に讀了せしめる文壇の名筆は當代随一であり、その面白さ、深刻さは現代一群を拔く。若しそれ、その世紀末的男達の爛爛錯交せる愛慾に對する筆の冴えは曉の星の如く獨りきらきらと輝く。

女工哀史

細井和喜藏著（最新刊）

四六判並製 定價貳圓 送料二十錢

本書の如く智識階級から歡迎を受けておる書籍が他にあるか。たつた一つと云つてよい我が勞働者が生み出せる世界的勞働文獻である著者が十五ケ年の血泌む奴隷生活の尊き体驗を經て成れる本書が、一面には奴隷解放の巨彈として資本家を戰慄せしめ、半面には三百萬の女工より感激の涙を以て感謝されておる。本書を價値づけるものは内容が正確に日本の工場を委曲なく正描せることであり、女工の陰慘深湯を深刻に直寫せられておることである。本書は涙なしで讀み得ぬ現下有數の文獻だ。

月刊 社會科學 改造 發行所 東京芝區愛宕下町 振替東京八四〇二 （圖書目録進呈）

改造社

真珠 ダイヤモンド
高等裝身具

御木本眞珠店

東京市銀座四丁目
大阪市淡路町堺筋
英國倫敦市

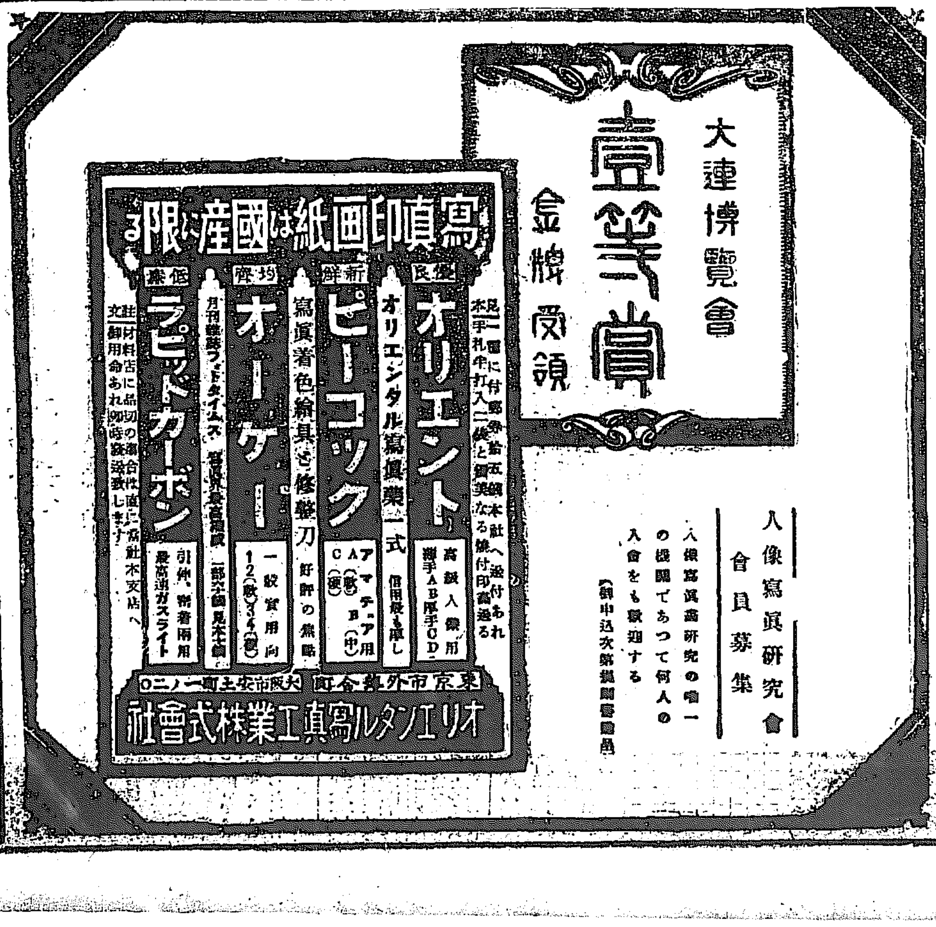

新宮で捕はる

留置場に

書記殺し

刑事局に賊

時の界にほひ

水稻第一回豫想は千四百八十八萬石と發表された。しかし陸稻豫想の十三四萬石を加へると丁度千五百萬石にはなり一般の豫想と一致する譯である。

◇

第一回豫想は之れだけでこれより刈入までの月餘の天候如何により之れが變化して來る。但し此變化は常識からいへば減つて

閾前か後か どちらに賭ける

行く一方でなければならぬ。何故なればそれが順調であつてもモトゝなんだからである。ところが實はそうでもなく豫想より實收が增す事がある。寧ろそういふ場合の方が多い。現に昨年の如き第一回豫想と實收とでは七十餘萬石增となつて居た『其處は當局の政策で』とはいはれ決して『選算』とはいはれぬところである、それ程此選算が原則化されて居る。

◇

よつて按ずるに今年の米は千五百萬石を關として減る方からいへば既に厄日以後たる以上大した天變なく從て減り方も餘り甚しからず、期待はむしろ豫想選算の方に掛けられねばならぬとおもはれる。千六百萬石とか飛んな事はまだ考へぬがよいけれど此關の前か後かドチラに賭けるかとなればやはり前の方らしい氣がする。

◇

いづれにしても昨年より百八十萬石の增收とはめでたい。先づ踊れ。心おきなく踊れ。來年はまた來年の事。それをいつては鬼が笑ふ。

穀物船舶運賃改正 北鮮は十月一日より實施

內鮮間穀物運賃協定の歷史に就ては曩の大阪に於ける全國船舶會社會合に於て大體意見の纏まりを見たのであつたが其後一面に於て荷主の意見を聽取し他面に於て大阪商船、朝鮮郵船の各社長の來城を機とし朝郵にありては重役會議を開催し大體の運賃を決定した、從來北鮮阪神間運賃は協定運賃の成立を見て居たが社外船の割込みや米豆の積荷一時途絕えてゐたので有名無實の觀があつたのを今回は復活を見ただけである、西鮮阪神間は今度新に五圓方を引上げる事に決定したもので前者は十月一日より後者は十一月二十日より實施する筈（米豆百石に付圓）

▲北鮮阪神間

元山、阪神間	七五
城津、清津、阪神間	八〇
雄基、阪神	八五

▲西鮮阪神間

	舊年	新年
仁川、群山、木浦、阪神間	七〇	七五
釜山 阪神間	六五	七〇
鎭南浦 阪神間	七五	八〇

京畿米作 前年より十一萬石增

京畿道農務課調査によれば本年の稻作は一部の地方を除き極めて順調に稲付を濟ましたが七月下旬以後は過濕低溫であつた爲め一時作柄は悲觀の狀態であつた八月に入り氣溫も著しく上昇し晴天日時數も相當多かつたので七月中旬に於ける漢江洛東江其他の水害及水原地方の一部稲付遲延地方を除くと作は先づ良好で九月廿三日現在の所百五十六萬六千百五十二石の收穫豫想である之を前年に比べると十一萬二千九十一石即ち七分六厘の增收平年作に比し三萬八千七百九十二石即ち二分四厘の減收である

軟派の理想 逵米豫想と米價の前途觀

一時水害風害によつて杞憂せられた朝鮮米作も一般作柄好調狀況の第一回豫想高によると千五百二十八萬餘石とあつて昨年の實收より百八十萬石の增加となり先づは豐作と云つてよい譯であるも收穫前後の天候如何によつて多少の狂ひは出るであらうが秋分現在の豫想とあるからには略確定的に近いものと云つて好い多少紛れ氣味であつた彼岸天候も恢復順調となり氣溫も上昇した來たから此の分で進めば第二回豫想は一段の增加を見るかも知れない現に昨年は一回豫想より二回、二回より實收と漸次數字が增加し結局實收は一回豫想より約七十萬石の增加を示した譯で本年は夫れ迄に行かずとも一回豫想より減る事になからう內地作況も既報農林省試驗所の公表によると五千八百八十餘萬石とあつて農林省の發表が數字も之れに近いものとすれば軟派の理想に近い作況で來年度の需給關係は鮮米の內地移出殖と相俟つて極めて潤滑に進むであらうから米價の前途も樂觀して可なりの譯である

商品擔保貸出 合計千四百萬圓

商銀調査、八月末現在府內倉庫商品擔保貸出高は前月末に比較して減少を示した

鮮內棉業界前途觀

宮林泰次

◇米綿現物二二仙二〇を底として以來一時の採算に比し拾五圓以上を昻騰し此まゝ一氣に二十七八仙にも肉迫せん形を呈したけれども其後天候の不良なるに拘らず第六回政府收穫豫想も第五回に比し十九萬五千俵の增收を發表したるを以て結局米棉相場は豫想收穫千三百九十萬俵を樹に二十四五仙を中心相場として動き後に騰落を刻み行くものと思はれる

◇更に貿易狀況が最近輸出趨勢を示し來り偶々支那紡績操業の開始及び滿洲に於ける圓紙幣流通の拒絕に因る傾向及支那動亂の形勢の擴大なるを云々するものもあるが最近騰落過ぎの嫌ひなしとせず加ふるに正貨現送が徒に綿を昻騰せしめ貿易に暗影を投すべしとの所說は餘りに早計なるべく却て金解禁の基礎を確べるものと見れば印度棉業界を好況ならしめ將來貿易振興の素因をなすに相違なく金融の緩慢米作增收と共に內地經濟界は今秋季に於て可なり日直し來るであらうされば既に相當の壓迫と在荷の脅威を離れた綿業界は徒らに硬派の期待を罷破するではないが大體に於て樂觀すべき環境に向つて進展しつゝありとなすを妥當とせんか

◇翻て最近鮮內の綿布糸界を觀るに內地生產過より來たれる供給の不均衡は既に同業者の確認と相待ち一齊に之れが買進を行ひたる爲め俄然相場の爆騰を誘致し三エー相場の如きは將に三百七十圓臺を出現すべき形勢と共に內地採算利潤より遙に白熱的の弥勝を告げたるは全く品カスレに因る鮮內固有の變態相場に外ならない今之れを昨年當時と對比すると左の通り

	昨年九月	本年九月
三品當限	三六八圓	三三〇圓
同先限	二九四	三一五
米棉	二二仙	二四
三エー	三〇〇	三六〇

◇加ふるに本年一月以後に於ける供給過剩に依る鮮內相場の慘落と內地採算不出合により約四五箇月間は商談捗々しからざるに際し朝鮮向綿布は恰も近東貿易に追次需要を喚起し印度、南支滿洲方面を初とし遠く南洋及埃及に亘り約四五千梱の輸出昇替りの行はれたる結果自然鮮內に於ける供給不足を來したものであつて相當永續性を有すといはねばならぬ三A相場が六拾圓以上の高値を出現したりとて徒らに警戒のみに失するは其眞相に疎きものである

◇今內地より朝鮮への移入量を見れば▲十年九七千梱▲十一年七三▲十二年七四▲十三年八三にして一年平均八一、八〇〇梱までであるが更に每年一月より七月までの移入收出は▲十二年三一千梱▲十三年三八▲十四年二八、三〇〇梱と著しく本年は減じて居るしかのみならず本年は鮮內米作の豐收棉花の增產は農村購買力を促進し實需消化を順調ならしめんと見らるゝ丈に綿絲布も頗る强硬味に傾動しつゝ極めて堅實に推移すべきものと觀測せられ得べきも亦假に其處に前途悲觀し難き綿あるべければ其前途觀は興味ある問題として大に將來を有するを以て最も愼重なる考究を要するものと信ずる

銀行大會に 內地からも 著名代表者が多數出席する

【東京電報】朝鮮銀行家大會は來月十六日京城に於て開催することゝなつたが當日は朝鮮に於ける本邦銀行の外東京、大阪、其他內地の著名の銀行代表者も多數出席の筈

冬物資金 一割減の五百萬圓

九月末となつて冬物資金の需要は一先づ一巡したが本年の冬物資金需要狀態は昨年に比べて大體一割方減少してゐるこれは米價の高値に伴ふ其他地方民懷合の潤澤と久しきに亘る買控への結果相當買氣を喚んだのであるが一方品價は騰元の値下格安品の放賣等の關係で金額は少く加ふるに商業不振時代とて金融業者も警戒を怠らなかつた爲で今迄供出された冬物資金總額は大體五百萬圓位であらう

為替受拂高

京城商業會議所調査－京城組合銀行八月中の為替受拂高は一萬四千六百十八口二千四百八十四萬四千七百七十九圓にして內譯左の通り（單位千圓△は減）

		前月比較
▲受入		
朝鮮	一二、二九五	四二〇
內地	一七、五七一	二三一〇
滿洲及浦鹽	一、八六九	△四八
外國	四四	△二五
計	三一、七八〇	二四二六
▲拂出		
朝鮮	一一、二九二	△三四八
內地	一二、八四〇	五〇〇五
滿洲及浦鹽	二、六八五	一〇四
外國	二六	△四三
計	二四、八四四	四、七一七

株式

手堅いか 區々の商情

前日の引際が又惡くなつた處へ今朝大阪が寄り跡ダレ模樣となつたので更に人氣を損じ大新等一部の買物は目立つたが強氣の手詰めが殖へて軟調を辿り鐘新も小安かつたが地株は不氣乘乍ら仁取高を維持し總て手堅く區々の商情を示した（前場）

日歩 ▲大新は今朝新田が五百枚引き大阪へ賣り繫いたので代引二千五百八十枚減少した

雜株氣配 ▲相變らず仁取堅調は晚りして居るが其他は大阪がハツキリしないので變らず同調唱へである

不乘氣軟調

後場は大阪が一寸高かつたが跡大阪がダレ模樣となつたのでまた安く鈍い商情を續けた何分大阪が落付かないので相變らず目立つた進み人なく僅かに京取大新其他の銘柄に小口の手合せがあつたのみで珍らしくもない閑散の場面であつた（後場）

一張一弛て手仕込時代 京取株の昨今

最近下げ解合で味噌を付けた京取は大阪か保合焦付の間に取組が殖へて早晚一と相場なくてはなるまいと云ふ事も無くなり市場思惑の中心たる大新等を投げする程の興味を惹いて來た而かも最近の商情を見ると强弱色彩を鮮明にし大新が動いたら一と相場を入れて居る有樣である京取は薬鐵よりも之れに依つて仕事を仕易いと云ふ事から取の妙味である此の點に著目し財界の好轉を目當てに一と仕事やうと云ふ買氣の擡頭して來たのは事實であるまだ表面頗る平凡で一般人氣の集中を見ないが一部には可成熟心に買はれもし賣られもして居る併し何と云つても

獨歩 み出來ない京取であるから大阪次第で動くより仕方がないが値頃から大阪が安くても下値は淋しく且つ之れから若し下がつても又解合かとの懸念で提灯が付き難いに反し一朝大阪が立直つて來たら新規の買物も出來て提灯も付いて來るに相違ない之れが買方の强味だ殊に前の解合後急に昻かるのを嫌つて高い處〳〵と買つて來た分は可成多く代引も借物があるらしく大部嫌氣が多いらしいのと米の

作柄 か能いから地方筋も安値は狙つて來るだらう鮮人筋も仕事をするものが出て來るだらうから目先大阪が餘程惡くならない限り二十圓臺を割るやうなことはあるまい、と云つて目先二十三圓ともなれば賣物も出て來るだらうから上値も亦大して望み難い兎に角京取の此邊は

底値 に近く强いて叩いても二圓下値は至難であらう從つて上値も望めないが賣つて甘味もない要は今後取組が殖へ代引が消化されるか大阪が如何にか放れて來てからの硬軟何れかの策動となり活氣ある一相場が演ぜらるゝのだらう先づ當分は此邊玉仕込の時代で一張一弛の裡に推移するのだらう而して

取組 狀態は主として新田ウリに吉見カイで次の如く喰合して居る

▲賣方白井百六十、新田七百七十、定岡百六十、大林百、洪柱三百七十、吉見百四十、田中四百十、成清五百七十、市川二百四十、金秀百廿、道百二十外二店

▲買方、有田百、大林百…

京取株式（廿六日）

前場（鈍調）▲京取十錢安▲仁取三十錢高▲安取保合▲朝紡三十錢高▲金剛二十錢高▲鐘新三十錢安▲大新二十錢安

手口 ▲前場▲京取成消、洪柱、吉見ウリ、定岡、田中、南、金秀、吉見ウリ、大林、南カイ七十枚▲大新洪柱、新田、田中、白井ウリ、成清バイカイ十枚▲金剛南バイカイ十枚▲仁新…

後場（閑散保合）▲京取十錢高▲鐘新十錢安▲大新十錢高

		寄付	大引
京取	前場	二〇・九	二〇・八
京取	後場	二〇・九	二一・〇
京取配當附		二〇圓九〇錢	

出來高

▲長期 累計	六、六〇〇枚
▲短期 累計	一、四四、八九〇枚

短期建玉表

	賣買	差引
京取	[illegible]	[illegible]
新取	[illegible]	[illegible]
仁取	[illegible]	[illegible]
朝紡	[illegible]	[illegible]
金剛	[illegible]	[illegible]

定期米賣買

定期米賣買 堂島米穀取引所取引員 井水搬商店 大阪北區堂島濱通二丁目 營業案內進呈 弊店は二十數年來一貫顧客本位を以て營業致して居ります。御注文は多少に拘らず鄭重に御取扱致します。

大阪短期

	寄付	大引
東新	二六七・三〇	二六七・三〇
大株	二三五・八〇	二三五・七〇
同新	一四四・五〇	一四五・〇〇
鐘紡	一八一・五〇	一八一・五〇

安東株式

大阪引跡氣配（▲大新一八、一九〇 ▲鐘新一二三・九〇）

仁川期米（廿六日）

前場（氣迷）總督府發表の第一回米作豫想の增加數字も既に上には織り込まれた事とて相場の上には淸反響で三十三圓九十二錢と小高く始め四錢と縮り閑散ながら手堅く引

後場（皮肉高）三十三圓九十錢始め大阪の小高移りに四圓臺に乘せて引

各店の俵合せ

先限賣方 丸ウ二五〇〇▲金太八〇〇、同買方 丸カ一五〇〇▲丸福一〇〇〇

大阪三品

	前場寄付	同大引	後場寄付	同大引
當限	[illegible]	[illegible]	[illegible]	[illegible]

正米標準値

丸キ四等三九圓三〇錢
白米御値四四圓五〇錢

京城公債及諸株現物賣買 京城府黃金町二丁目 市川株式店 電話長一一〇九、長二〇四 振替京城四二三九番

仁川穀物出入（廿六日）

玄米（叺）	一、五〇〇
白米（俵）	二、九九九
小麥（叺）	二、一二八
大豆（叺）	五六三
移出 白米（叺）	一、八九五
大豆（叺）	八、九九三
小麥（叺）	四、九二八
玄米（叺）	三三二九

海外經濟電報

倫敦銀塊 三二片十六分の十五
紐育銀塊 七一仙四分の一
米國棉花 現物四十錢高 先物九一九四
ミツドリング株
印度棉花 五十錢高
英米爲替 四弗八四仙十六分の九
スチール株 一二〇弗八分の七
アナゴンダ株 四三弗丁度 八分の三安

對外爲替（鮮銀建値）

紐育 一一〇四八片三二分七
上海 五一兩八分一

鮮銀帳尻

日銀帳尻

▲京城手形交換高（廿六日）

枚數 三、五一一枚
金額 一、〇二三、四〇〇圓

內地コール

	東京	大阪
無條件	[illegible]	[illegible]

期米

波瀾前の沈默

當面の仕手關係から云ふと人氣賣りに對する買方はもと地場の主力筋であるから例令先では安くなるとも此邊で一段の高値を見せるのが至當なるも何樣賣方には目前に新米と云ふ唯一の後援者が控へて居る丈け迂闊に來ても慌て崩れ退く向がなく却て吹値狙ひの買物が絕へないと云ふ目下の有樣だから自然其威力に伸力を壓倒され易いのであるそれが云ふて買方も正米がある以上何うも居るので相當の買支も不安を叩いて居ると云ふ賣方がないと云ふ立場に居るので相場が然し此線に小浮動を繰返す外ない事であるから一朝いつたら相當の波瀾は免れない譯で現在の持合は要するに嵐の前の一と落著であらうし

當限大勢定る

當所の當限は來る二十九日の前場を以て納會の筈であるが今双方の態度を見ると賣方は既に全部の渡米か整ひ買方も受米すべく銀行との交涉も濟むで居るから最早問題觀する程の事はなく現在に於ける表面の取組玉は全部受渡しが行はれるであらう

仁取より

大手筋が四ッに取組み一步も讓らないと云ふに暴落だから相場も動くに動けないのか每日強き一方ら要領を得ないとこうなると双方の提灯屋さん達も泥田に足で容易に拔き刺しが出來ないので痛挨を張るより仕方がない然し賣方は新米の出廻が目前に控へて居ると云ふ强味があるに反し買方は唯留安を叩ふて見るより外に適ぎないのだから步が悪い▲金剛鑛に上げ足鈍く見ゆる事も既に此相場が丁度それに匹敵し高は氣强くとも買ひは禁制とあつて居るので結局買方が敵の下の力持ちに終るかも知れない

品カスレ絕頂

強弱の說は區々であるが現物商の意見を綜合して見ると此十月は品カスレの絕頂で其時こそは眞の端境期と見られるであらうと云ふ尤も其理由としては最近內地方面から白米注文が入込み大阪沖著で古白米四十六圓七十錢新白米四十六圓五十錢迄買進むで來る樣だが現在仁川にある米は何れも先約白米の原料で殆と非賣品に等しきものであり又鄰々の出廻しての適品は東山農場の米が主もで全部內地と直接取引が行はれ又新穀の著品乾燥不充分で白米の原料として適品なく之れとても來月になれば出廻り一巡となるのが每年の例であるから注文を掘さうとする手筋でも之に應じられないと云ふ有樣で此順序で進めば來月が極度の品カスレ月であると

正米

官米賣却成績

【東京電報】二十四日東京及大阪に於ける政府米賣却成績左の如し

▲東京賣却數量一七、〇九五、七▲買戾數量二二、九〇八、七▲大阪賣却數量二〇、九五二、四▲買戾數量四、三三四、八

漸く頭間へ

京城正米は引續き賣物薄にて人氣は張硬なるが手柄高値は買澁り少頭間との風情を呈し丸キ三等三と一部の値頃手放し物もありて多…

定期米賣買 並米精米部 ㋕ 力武商店 電話（二一七五・三三六三）

十一限の米界は一年一度の書入れ時とて其展望を透視して方針を確立せば必ずや勝利の榮光を獲得する事の痛快なるを思ふ此機を逸せず參加せられよ

鮮內延べ

仁川 丸キ角チ三等三九圓六十錢神力十二錢四在來種十二錢五十錢見當

釜山 前場晴天 現物全羅三等三九圓六〇神力四〇▲一番…

群山 前場晴天 現物全羅三等三八圓六〇…

大邱 前場晴天 現物穀良都四〇圓一〇神力三九圓三〇▲一番十一月中三四圓六四より六五▲二番十一月中三四圓六七より七〇▲三番十一月中三四圓六〇より七〇▲四番十一月中三四圓二〇▲五番十一月中三四圓より 出來高一萬八千石

商況

大豆 古物拂底の際とて人氣は高きも目前に新物出廻りを控へる事とて煎れ買の一段落と共に買氣引立たず朝山三等二三圓四〇見當の持合に推移し新物先約は多少賣望みなきにあらざるも値段出合ず之れ又取引閑散である

青果（南大門市場廿六日）▲大根百本一圓三〇▲ナス同三〇より六〇▲キウリ同一圓五〇より二圓八〇▲人參十貫四圓▲キャベツ同六圓▲ゴボウ同五圓▲蓮根同五圓より八圓▲里イモ同五圓より六圓▲馬鈴薯同一圓七〇より二圓▲甘藷同二圓二〇より▲枝豆百把四圓▲南瓜十貫一圓八〇▲冬瓜同三圓五〇▲玉ネギ同四圓▲ワサビ同七五圓より一二〇▲生姜同八圓▲ウド同三四圓▲百合根同二〇圓▲松タケ同三五圓より六〇圓▲リンゴ三貫二圓二〇より三圓▲ナシ四貫二圓より三圓五〇▲ブドウ十貫一三圓より一七圓

銀行會社

▲第一龍山工作 第一龍山工作株式會社の重役は左の通り決定した▲取締役執行孫太郎、山崎新、石原磯次郎、陣內茂吉、田川常次郎▲監査役荒井初太郎、和田虎雄▲相談役小林源左衛門▲支配人和田四郎

▲龍山工作解散 第一龍山工作株式會社の成立と共に從來の龍山工作株式會社は一切の權利を廿一萬圓にて賣却し解散することゝなり二十五日午後四時より臨時總會を開いた

株式 賣買 大阪竹原商店 朝鮮總特約店 京城現株取引市場仲買人 新田耕市商店 京城府黃金町二丁目 電話二七〇、五七〇、一九六 本局三四〇、自宅三九〇

戀の淀君

【第三十八回】

松林伯知演
野口紅涯畫

增『默れ、殿下の御意に從はぬとあらばそれにて宜い、何も御說をすとは不埒千萬、斯樣な事を申すとその方の身の爲に相成らぬぞ……』イヤ、增田右衞門は千利休の申立てを聞いて大そう怒りました、利休は那に頷いたやうもなく『イエこの事を申した爲に殿下より如何やうなお咎がありませうとも更に厭ひませぬ、元より斯樣申上げますのは覺悟いたしての事にございます』增『ウーム又しても不埒な事を申す奴、何れ沙汰をいたす覺えて居れッ』利『その御念には及びません、私も男にござる一旦申上げた事を知らぬとそのやうな卑怯極まる振舞はいたしません』利休は依然として少しも怯む容子がない、增田に長束もこれには呆れたが、何うも不承知だと云ふを無理に說法するも無駄と乃で

立腹つてこの事を申上げる、一方利休は、利休や、もう關白殿よりのお使ひは戾つたか、と云ふとおたかが『あの阿父樣、お斷り申して下さいましたか』利『さう云つたが大そう怒つて無禮な奴である、何れ沙汰をするとお使ひの增田樣に長束樣が…』

と申したたか『まア左樣でございまするか、何にしても相手は殿下樣、此後のお咎めにてもありますまいか』利『イヤ〳〵その心配には及ばぬ、殿下は天下を一統めになすつた方、多寡が一八の女にお怒りなさるやうな事はあるまい宜し怒つたにいたせ、何も我々は豐臣家の家來ではない、自分で勝手に居るもの、しかし見れば如何に偉き方にもしろ我々の自由を縛める事はならぬ、まア心配せずとも宜い』たか『さうでもございますが、心がかりでなりませぬ』おたかは心から心を痛めてゐる、此方は

秀吉公、增田、長束の兩人から右の次第を聞いて、いや怒るまい事か眞赤になつて怒つた、猿のやうな顏に赤味が帶びた事とてそれはそれは妙な顏、何うしても人間とは思はれない、增田も長束も餘りの事で氣味が惡く、これを何う執り成しをしたものかと心痛したがどうも利休の方で承知しない上は手の付けやうもない、何にも云はずそれに平伏してゐた、時に秀吉公が、秀『增田今一度訊ねるが、利休は余を嘲り居つたか』增『御意にございます』秀『不埒な奴だ、憎い奴め……』

秀『この儘にいたし置いては予の末代までの恥辱である、早々利休を討取つて參れ』と云ふと增田が增『殿下の御立腹は御尤もにはございますが、今日の所は拙者共に免じ利休の罪は御許し下さいまし、彼は武家にはございませぬが茶道に達せし者、殊に諸大名も皆彼の門下にて茶道を受け居る者にござる、その者を一朝のお怒りにて討取つたとあつては諸大名も歎いて困りますまい、宜しく御勘辨いたさるとも、何時かは殿下より遠ざかるでございませう、しかし相成つては御當家の不利、まづ〳〵この事は御許しあつて然るべきかと存じます』秀『ウーム、そちの申すも一理ある、然らば今日の所は差し許くぞ』秀吉公この時は餘程腹が立つたと見えて思ふ云つたが殘念であつたのでせう、妙なもので人間はグッと腹の立つた時、嬉しかつた時、悲しかつた時は一生忘れないと云ひますがさう

かも知れない、甚に國ら天下の大評定になりました、それは一日秀吉公が紫野大德寺へ御參詣になりました、天下の關白公、その勢力も偉大なもの、從つてお成りになる行列なども實に立派なもので五千の人數を始めとして各大名小名共がお供をいたし、その總五千餘人が金毛閣の山門に入らうとした時です、不圖秀吉公が山門を見ますと、それには何者の作で像を作つたか知らぬが大きな像がある。

京城明治町二丁目 中央婦人科院 院主 衣笠茂 電話三三四〇番

寫眞は旭町一河原へ

木炭、石炭、煉炭、官製煉炭、新炭、燃料一切ノ小賣 ㊅ 三國商會 本町賣店 電本二一五六 黃金町賣店 電本二九〇

九月廿八日

（舊曆八月十一日）▲六白▲甲戌亥▲月曜▲乙卯▲赤口▲破▲張宿

▼六白▲遠遊してゐて機會を取り外し易い進んで利西と北と南が吉
▼七赤▲大計畫を樹てるに好い日東へ向ふ
▼八白▲元氣旺な日何事によらず旅行金錢上吉西と北と南が吉
▼九紫▲調子に乘り過ぎると不覺をとる良と北と丙が吉
▼一白▲勝ち誇るに守つて利東と西と北が吉
▼二黑▲表面はよく働けば得なる日東と坤が吉
▼三碧▲例令苦しくても後日の爲に辛抱せよ南と北と丑が吉
▼四綠▲無駄骨を折る日辛抱第一南と艮と坤が吉
▼五黃▲自己の力量以上の大望は成功覺ひなき日艮と西と北が吉

物理療法

帝大でも近く物理療法科は獨立するさうですが、この物理療法は熟練なる技術を以てすれば驚く程效果を現す病氣が澤山あります。神經痛、頭痛、不眠症、胃腸病、過勞病や腦髓の疲れ、食傷等には最も能くきゝます。醫者にてきかぬ皮膚病に惱んでゐる方には特にこの物理療法を御勸め致します。何方でも代理部入口からお入り下さい。施術時間は每日午前九時から午後四時迄で

京城日報社代理部 電話光化門四〇〇番內廿四番

天安降雹被害

【天安】去る十九日天安郡に雨に伴ひ大降雹あり天安郡管內七ケ面は被害を蒙り中にも木川面、北面廷年里、葛田面の一二ケ里は實相全部を打ち落され粟つ苗大根等はスカリ坊主になつて了つた、郡內被害額は約七萬圓の見込

將棋新手合（三）

於金山幸町二丁目 釜山棋友倶樂部

香角交七段 △早川
香落番四段 ▲岡田

（百譜は前號掲載の局面十一）

△二四步▲五六步△四五銀▲三五…

△（ト）一三香なるは少し早し此處七六銀と輕く逃げて損する處なり△（チ）四五銀と引きて敵の變化を求めたるは面白し

【東京電報】政友會の武藤、大口、小野、山崎（達）の四氏は廿五日…地方稅及び義務教育費國庫負擔…

懸賞附の